GT-I9295

Lietotāja rokasgrāmata

www.samsung.com

Par šo rokasgrāmatu

Šī ierīce nodrošina augstas kvalitātes mobilos sakarus un izklaidi, izmantojot Samsung augstos standartus un tehnoloģiju sasniegumus. Šī lietotāja rokasgrāmata ir īpaši veidota, lai sniegtu detalizētu informāciju par šīs ierīces funkcijām.

- Pirms ierīces ekspluatācijas uzsākšanas izlasiet šo rokasgrāmatu, lai nodrošinātu drošu un pareizu ierīces lietošanu.
- Apraksti ir veidoti, vadoties pēc ierīces noklusējuma iestatījumiem.
- Attēli un ekrānuzņēmumi vizuāli var atšķirties no faktiskā izstrādājuma.
- Saturs var atšķirties no galaprodukta vai pakalpojumu nodrošinātāju nodrošinātās programmatūras un var tikt mainīts bez iepriekšēja brīdinājuma. Šīs rokasgrāmatas jaunākā versija ir atrodama Samsung tīmekļa vietnē *www.samsung.com*.
- Saturs (augstas kvalitātes saturs), kam nepieciešams augsts CPU un RAM lietojums, iespaidos ierīces vispārējo veiktspēju. Ar saturu saistītās programmas var nedarboties pareizi atkarībā no ierīces specifikācijām un vides, kur tās tiek izmantotas.
- Pieejamās funkcijas un papildu pakalpojumi var atšķirties atkarībā no ierīces, programmatūras un pakalpojumu sniedzēja.
- Lietojumprogrammas un to funkcijas var atšķirties atkarībā no valsts, reģiona un aparatūras specifikācijām. Samsung neatbild par Samsung nepiederošu programmu izraisītām veiktspējas problēmām.
- Samsung neuzņemas atbildību par veiktspējas vai nesaderības problēmām, kā cēlonis ir rediģēti reģistra iestatījumi vai modificēta operētājsistēmas programmatūra. Mēģinot pielāgot operētājsistēmu, var izraisīt ierīces un programmu darbības traucējumus.
- Programmatūra, skaņas avoti, fona attēli, attēli un pārējais šajā ierīcē nodrošinātais saturs ir licencēts ierobežotai izmantošanai. Šo materiālu izgūšana un izmantošana komerciāliem vai citiem mērķiem ir autortiesību pārkāpums. Lietotāji ir pilnīgi atbildīgi par multivides nelikumīgu izmantošanu.
- Par datu pakalpojumiem, piemēram, ziņapmaiņu, augšupielādi un lejupielādi, automātisko sinhronizāciju vai atrašanās vietas pakalpojumu izmantošanu no jums var pieprasīt papildu maksu. Lai izvairītos no papildu maksas, izvēlieties pareizu datu tarifu plānu. Lai iegūtu plašāku informāciju, sazinieties ar pakalpojumu sniedzēju.

- Noklusējuma programmas, kas ietvertas ierīces komplektācijā, var tikt atjauninātas un var vairs netikt atbalstītas bez iepriekšējā brīdinājuma. Ja jums ir jautājumi par ierīces komplektācijā iekļautām programmām, sazinieties ar Samsung servisa centru. Ja ir jautājumi par lietotāju instalētām programmām, sazinieties ar pakalpojuma sniedzējiem.
- Ierīces operētājsistēmas modificēšana vai programmatūras no neoficiāliem avotiem instalēšana var novest pie ierīces nepareizas darbības un datu bojāšanas vai zaudēšanas. Šādas darbības ir Samsung licences līguma pārkāpums, kura gadījumā garantija tiek anulēta.

Instrukciju ikonas

Brīdinājums: situācijas, kad pastāv traumu gūšanas risks gan jums, gan klātesošajām personām

Uzmanību: situācijas, kad iespējams izraisīt ierīces vai cita aprīkojuma bojājumus

Piezīme: piezīmes, lietošanas padomi vai papildinformācija

Autortiesības

Autortiesības © 2013 Samsung Electronics

Šī rokasgrāmata ir aizsargāta saskaņā ar starptautisko autortiesību aizsardzības likumdošanu.

Šo rokasgrāmatu nedrīkst pavairot, izplatīt, tulkot vai nodot tālāk jebkādā formā vai veidā, elektroniskā vai mehāniskā, tai skaitā, izveidojot fotokopijas, ierakstus vai uzglabāšanu jebkādā informācijas glabāšanas un izgūšanas sistēmā, ne pilnībā, nedz fragmentāri, ja iepriekš nav saņemta rakstiska atļauja no Samsung Electronics.

Preču zīmes

- SAMSUNG un SAMSUNG logotips ir Samsung Electronics reģistrētas preču zīmes.
- Android logotips, Google™, Google Maps™, Google Mail™, YouTube™, Google Play™ Store un Google Talk™ ir Google, Inc. piederošas preču zīmes.
- Bluetooth® ir visā pasaulē reģistrēta preču zīme, kas pieder Bluetooth SIG, Inc.
- Wi-Fi®, Wi-Fi Protected Setup™, Wi-Fi Direct™, Wi-Fi CERTIFIED™ un Wi-Fi logotips ir Wi-Fi Alliance piederošas reģistrētas preču zīmes.
- Visas pārējās preču zīmes un autortiesības pieder to attiecīgajiem īpašniekiem.

DivX®, DivX Certified® un saistītie logotipi ir Rovi Corporation vai tās filiāļu reģistrētas preču zīmes un tiek izmantotas atbilstoši licencēšanas nosacījumiem.

PAR DIVX VIDEO

DivX® ir digitālā video formāts, kā izveidotājs ir DivX, LLC, korporācijas Rovi Corporation apakšuzņēmums. Šī ir oficiāla DivX Certified® ierīce, kas ir stingri pārbaudīta, lai pārliecinātos, ka tā atskaņo DivX video. Plašāku informāciju un programmatūras rīkus savu failu pārveidošanai par DivX video klipiem meklējiet vietnē *www.divx.com*.

PAR DIVX VIDEO PĒC PIEPRASĪJUMA

Šī DivX Certified® ierīce ir jāreģistrē, lai atskaņotu pirktās DivX Video-on- Demand (VOD) filmas. Lai iegūtu reģistrācijas kodu, ierīces iestatījumu izvēlnē dodieties uz sadaļu DivX VOD. Informāciju par to, kā pabeigt reģistrāciju, meklējiet vietnē *vod.divx.com*.

DivX Certified® piemērots DivX® ar izšķirtspēju līdz HD 720p, tai skaitā premium satura atskaņošanai.

Saturs

Darba sākšana

7 Ierīces izkārtojums
8 Pogas
9 Komplekta saturs
10 SIM vai USIM kartes un akumulatora ievietošana
13 Akumulatora uzlāde
15 Atmiņas kartes ievietošana
17 Ierīces ieslēgšana un izslēgšana
18 Ierīces turēšana
18 Ierīces bloķēšana un atbloķēšana
18 Skaļuma regulēšana
18 Pārslēgšanās uz klusuma režīmu

Pamatinformācija

19 Indikatora ikonas
20 Skārienekrāna lietošana
23 Vadības kustības
26 Plaukstas kustības
27 Gaisa žests
30 Skatīšana, nepieskaroties
30 Samsung viedā pauze
31 Samsung viedā ritināšana
31 Aktivizēt cimdu režīmu
32 Multi Window aktivizēšana
33 Paziņojumi
33 Ātro iestatījumu panelis
34 Sākuma ekrāns
37 Bloķēts ekrāns
38 Programmu izmantošana
38 Programmu saraksts
39 Palīdzība
40 Teksta ievade
42 Savienojuma izveide ar Wi-Fi tīklu
43 Kontu iestatīšana
44 Failu pārsūtīšana
45 Ierīces drošība
47 Ierīces atjaunināšana

Sakari

48 Tālrunis
54 Kontakti
57 Ziņas
59 E-pasts
60 Google Mail
62 Talk (Hangouts)
62 Google+
62 Ziņotājs
63 ChatON

Tīmeklis un tīkls

64 Internets

65 Chrome
66 Bluetooth
67 Screen Mirroring
67 Samsung Link
69 Group Play
70 NFC
71 S Beam
71 WatchON

Multivide

73 Mūzika
75 Kamera
81 Galerija
85 Story Album
87 Video
89 YouTube
90 Flipboard

Programmu un multivides veikali

91 Play veikals
92 Samsung Hub
92 Samsung Apps
93 Play mūzika

Utilītas

94 S Memo
96 S Planner
99 Dropbox
100 Cloud
101 Pulkstenis
103 Kalkulators
103 S Health
105 S Translator
106 Balss Ierakstītājs
107 S Voice
109 Google
110 Balss meklēšana
110 Mani faili
111 Lejupielādes
111 TripAdvisor
111 Optiskais lasītājs

Ceļošana un tuvākā apkaime

113 Maps
114 Lokāli
115 Navigācija

Iestatījumi

116 Par iestatījumiem
116 Savienojumi
120 Mana ierīce
133 Konti
134 Citi

Traucējummeklēšana

Darba sākšana

Ierīces izkārtojums

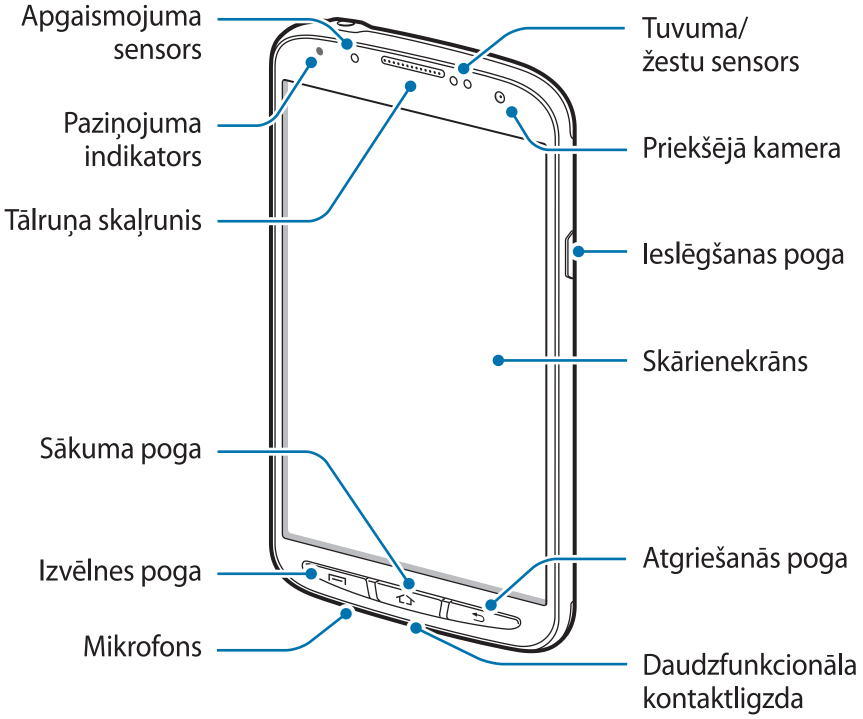

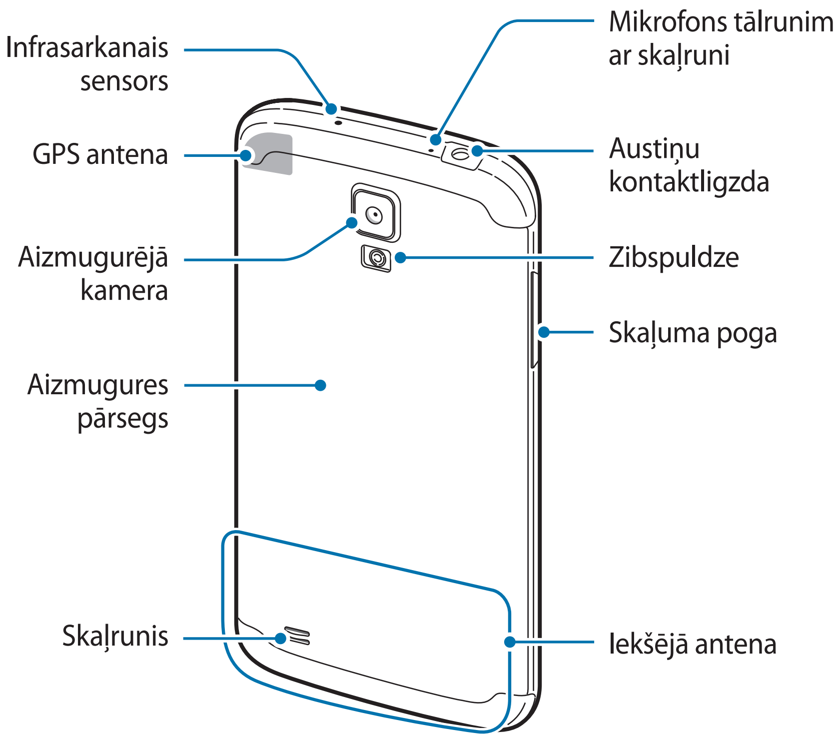

Mikrofons ierīces augšdaļā ir aktīvs tikai tad, ja tiek izmantots skaļrunis vai ierakstīts video.

- Neaizsedziet antenu ar rokām vai citiem objektiem. Tādējādi var izraisīt savienojamības problēmas vai iztukšot akumulatoru.
- Nelietojiet ekrāna aizsargu. Tas izraisa sensora darbības traucējumus.

Ūdens un putekļu pretestības uzturēšana

Ja visas daļas ir cieši noslēgtas, šī ierīce ir izturīga pret ūdeni un putekļiem. Lai novērstu ierīces bojājumus, rūpīgi ievērojiet šos padomus.

- Noskalojiet ierīci ar tīru ūdeni, pēc tās pakļaušanas sālsūdenim vai jonizētam ūdenim.
- Negremdējiet ierīci dziļākā ūdenī par 1 m un neturiet to zem ūdens ilgāk par 30 minūtēm.
- Ja ierīce samirkst, nosusiniet to pilnībā ar tīru, mīkstu drānu.
- Ja ierīce nokrīt vai cieš no trieciena, no tās var viegli atvienoties aizmugurējā daļa un daudzfunkcionālā kontaktligzda. Visiem vākiem noteikti jābūt pareizi centrētiem un cieši noslēgtiem. Pretējā gadījumā tie var nesniegt pietiekamu aizsardzību pret ūdeni un putekļiem.
- Vienmēr uzturiet daudzfunkcionālo kontaktligzdu tīrībā un centieties to nesabojāt.
- Ja ierīce tikusi gremdēta ūdenī un mikrofons ir slapjš, citi var jūs skaidri nedzirdēt zvana laikā. Pārliecinieties, ka mikrofons ir tīrs un sauss noslaukot to ar sausu auduma gabaliņu un ļaujot ierīcei izžūt.
- Jūsų prietaisas buvo išbandytas kontroliuojamoje aplinkoje ir buvo gauti duomenys, kad jis yra atsparus dulkėms ir vandeniui tam tikromis aplinkybėmis (atitinka IP67 klasifikacijos reikalavimus, aprašytus tarptautiniuose standartuose IEC 60529 – apsaugos lygis nurodytas prieduose [IP kodas]; bandymų sąlygos: 15–35 °C, 86–106 kPa, 1 metras, 30 minučių). Nepaisant šios klasifikacijos, jūsų prietaisas nėra atsparus vandens poveikiui visais atvejais.

Pogas

Poga	Funkcija
Iesl./izsl.	• Nospiediet un turiet, lai ieslēgtu vai izslēgtu ierīci. • Turiet nospiestu vairāk nekā 7 sekunžu ilgumā, lai atiestatītu ierīci, ja notiek fatālas kļūdas, "uzkāršanās" vai "iesalšana". • Nospiediet, lai bloķētu vai atbloķētu ierīci. Ierīce pāriet bloķētā režīmā pēc skārienekrāna izslēgšanas.

Poga	Funkcija
Izvēne	• Nospiediet, lai atvērtu pašreizējā ekrānā pieejamo iespēju sarakstu. • Nospiediet un turiet sākuma ekrānu, lai palaistu Google meklēšanu.
Mājas lapa	• Nospiediet, lai atgrieztos sākuma ekrānā. • Turiet nospiestu, lai atvērtu pēdējo izmantoto programmu sarakstu.
Atpakaļ	• Nospiediet, lai atgrieztos iepriekšējā ekrānā. • Nospiediet un turiet, lai aktivizētu vai deaktivētu Multi Window.
Skaļums	• Nospiediet, lai regulētu ierīces skaļumu.

Komplekta saturs

Pārbaudiet, vai ierīces komplektācijā ir šādi priekšmeti:

- Ierīce
- Akumulators
- Īsā lietošanas pamācība

- Komplektā ar šo ierīci iekļautie objekti un pieejamie piederumi var atšķirties atkarībā no reģiona vai pakalpojumu nodrošinātāja.
- Komplektā iekļautie priekšmeti ir paredzēti tikai šai ierīcei un var nebūt saderīgi ar citās ierīcēm.
- Izskats un specifikācijas var tikt mainītas bez iepriekšēja brīdinājuma.
- Papildu piederumus varat iegādāties no vietējā Samsung produkcijas mazumtirgotāja. Pirms iegādes pārliecinieties, ka tie ir saderīgi ar šo ierīci.
- Citi piederumi var nebūt saderīgi ar šo ierīci.
- Izmantojiet tikai Samsung apstiprinātus piederumus. Garantijas pakalpojumi neattiecas uz izjauktu ierīces darbību neapstiprinātu piederumu izmantošanas rezultātā.
- Visu piederumu pieejamība var mainīties un ir pilnīgi atkarīga no ražošanas uzņēmumiem. Plašāku informāciju par pieejamiem piederumiem skatiet Samsung tīmekļa vietnē.

SIM vai USIM kartes un akumulatora ievietošana

Ievietojiet ierīcē mobilo sakaru operatora nodrošināto SIM vai USIM karti un ar ierīci komplektā iekļauto akumulatoru.

- Ar šo ierīci ir saderīgas tikai microSIM kartes.
- Daži LTE pakalpojumi var nebūt pieejami atkarībā no izvēlētā pakalpojuma sniedzēja. Lai saņemtu detalizētu informāciju par pakalpojumu pieejamību, sazinieties ar savu pakalpojumu sniedzēju.

1 Noņemiet aizmugures pārsegu.

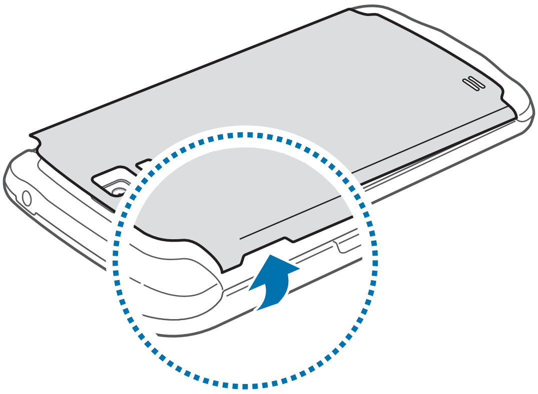

Lai nesavainotu nagus, jāpiesargās, noņemot aizmugures pārsegu.

- Nenoņemiet gumijas izolāciju no aizmugures pārsega iekšpuses. Neievērojot šo ierīcei var rasties ūdens radīti bojājumi.
- Izvairieties no aizmugures pārsega pārmērīgas saliekšanas vai savērpšanas. Pretējā gadījumā iespējams sabojāt pārsegu.

2 Ievietojiet SIM vai USIM karti ar zeltītajiem kontaktiem uz leju.

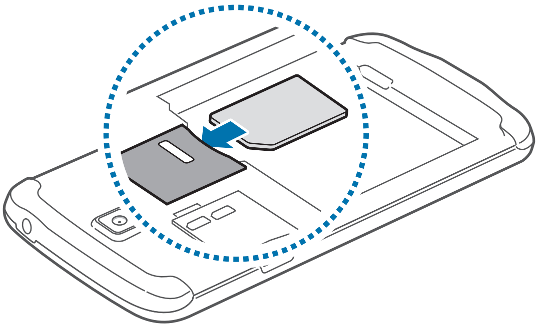

3 Bīdiet SIM vai USIM karti slotā, līdz tā nofiksēsies vietā.

- Nenoņemiet antenu pārsedzošo aizsarglentu, jo pretējā gadījumā iespējams sabojāt antenu.
- Neievietojiet atmiņas karti SIM karšu slotā. Ja atmiņas kartes iestrēgst SIM karšu slotā, ierīce jānogādā Samsung servisa centrā, lai izņemtu atmiņas karti.
- Esiet piesardzīgi, lai nepazaudētu un neļautu citiem lietot savu SIM vai USIM karti. Samsung nenes atbildību par pazaudētu vai nozagtu karšu rādītajiem bojājumiem vai neērtībām.

4 Ievietojiet akumulatoru.

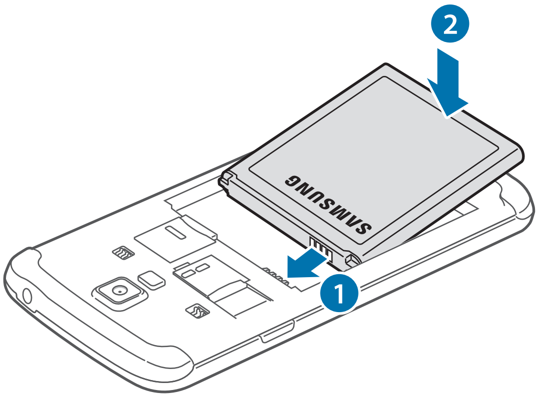

5 Uzlieciet atpakaļ aizmugures pārsegu.

Lai aizvērtu pārsegu, pievienojiet aizmugures pārsega augšējo daļu un stingri piespiediet katru pārsega daļu. Pārliecinieties, ka visi āķi pārsega iekšpusē (2) ir ievietoti pareizi un cieši aizvērti.

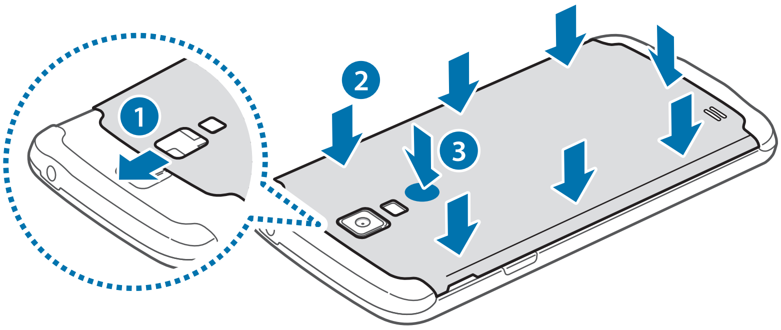

- Pirms nomainiet aizmugures pārsegu pārliecinieties, ka uz gumijotās virsmas nav svešķermeņu, kā piemēram, smiltis vai putekļi.
- Lai izvairītos no ūdens radītiem bojājumiem, pārliecinieties, ka aizmugures pārsegs ir pilnībā aizvērts, uzspiežot tieši zem zibspuldzes (3) līdz izdzirdat klikšķi.

SIM vai USIM kartes un akumulatora izņemšana

1 Noņemiet aizmugures pārsegu.

2 Izvelciet akumulatoru.

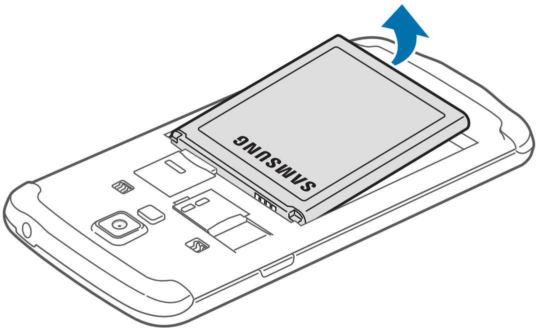

3 Iespiediet SIM vai USIM karti, līdz tā atvienojas no ierīces, un izvelciet to.

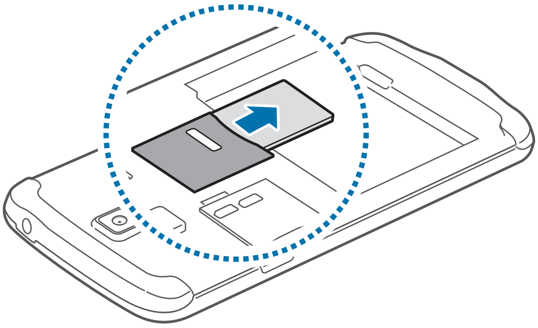

Akumulatora uzlāde

Pirms akumulatora ekspluatācijas uzsākšanas izmantojiet lādētāju, lai to uzlādētu. Uzlādei var izmantot arī datoru, pievienojot tam ierīci ar USB kabeli.

Izmantojiet tikai Samsung apstiprinātus lādētājus, akumulatorus un kabeļus. Izmantojot neapstiprinātus lādētājus vai kabeļus, var izraisīt akumulatora eksploziju vai ierīces bojājumus.

- Kad akumulatora uzlādes līmenis ir zems, atskan brīdinājuma signāls un parādās ziņojums par zemu akumulatora uzlādes līmeni.
- Ja akumulators ir pilnībā izlādējies, ierīci nevar ieslēgt uzreiz pēc lādētāja pievienošanas. Pirms ieslēgt ierīci, ļaujiet akumulatoram uzlādēties dažu minūšu ilgumā.

Uzlāde, izmantojot lādētāju

Pieslēdziet USB kabeli USB strāvas adapterim, un ieslēdziet USB kabeļa galu daudzfunkcionālā kontaktligzdā.

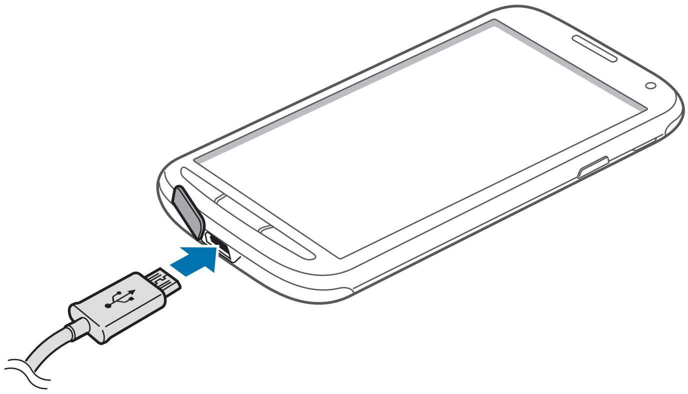

- Pievienojot lādētāju nepareizi, var izraisīt nopietnus ierīces bojājumus. Nepareizas lietošanas rezultātā radušos bojājumus nesedz ierīces garantija.
- Pirms nomainiet pārsegu pārliecinieties, ka uz daudzfunkcionālā spraudņa pārsega nav svešķermeņu, kā piemēram, smiltis vai putekļi.
- Esiet piesardzīgi, lai nesabojātu vai nenoņemtu daudzfunkcionālā spraudņa pārsegu. Bojāts vai neesošs pārsegs var ierīcei radīt ūdens izraisītus bojājumus.

- Ierīces uzlādes laikā ierīci var lietot, taču pilnīgai akumulatora uzlādei var būt nepieciešams ilgāks laiks.
- Ja uzlādes laikā ierīcei ir nestabils barošanas avots, skārienekrāns var nedarboties. Šādā gadījumā atvienojiet lādētāju no ierīces.
- Uzlādes laikā ierīce var uzkarst. Tā ir parasta parādība, kas nemazina ierīces kalpošanas laiku vai veiktspēju. Ja akumulators uzkarst vairāk, nekā parasti, lādētājs var pārtraukt uzlādi.
- Ja ierīce pareizi neuzlādējas, to kopā ar lādētāju nogādājiet Samsung servisa centrā.

Pēc pilnīgas uzlādēšanas atvienojiet ierīci no lādētāja. Vispirms atvienojiet lādētāju no ierīces un pēc tam no elektriskās kontaktligzdas.

Neizņemiet akumulatoru pirms lādētāja noņemšanas. Tādējādi iespējams izraisīt ierīces bojājumus.

Lai taupītu enerģiju, atvienojiet lādētāju no elektrotīkla, kad tas netiek izmantots. Lādētājam nav ieslēgšanās/izslēgšanās slēdža, tādēļ laikā, kad lādētājs netiek izmantots, tas jāatvieno no kontaktligzdas, lai novērstu nelietderīgu elektroenerģijas patēriņu. Uzlādes laikā ierīcei jāatrodas elektriskās kontaktligzdas tuvumā.

Akumulatora uzlādes statusa pārbaude

Uzlādējot akumulatoru laikā, kamēr ierīce ir izslēgta, akumulatora pašreizējais uzlādes stāvoklis tiek norādīts ar šādām ikonām:

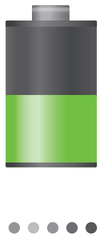

Notiek uzlāde

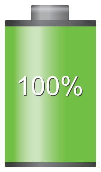

Pilnībā uzlādēts

Akumulatora enerģijas patēriņa samazināšana

Ierīce nodrošina iespējas taupīt akumulatora enerģiju. Pielāgojot šīs iespējas un atslēdzot funkcijas, kas darbojas fonā, starp uzlādēm ierīci varēs lietot ilgāk:

- Kad ierīci nelietojat, pārslēdziet to miega režīmā, nospiežot ieslēgšanas pogu.
- Ar uzdevumu pārvaldnieku aizveriet programmas, kuras nav nepieciešamas.
- Atslēdziet Bluetooth funkciju.
- Deaktivējiet Wi-Fi funkciju.
- Atslēdziet programmu automātisku sinhronizēšanu.
- Samaziniet fona apgaismojuma ilgumu.
- Samaziniet displeja spilgtumu.

Atmiņas kartes ievietošana

Ar šo ierīci ir saderīgas atmiņas kartes ar kapacitāti līdz 64 GB. Atkarībā no atmiņas kartes ražotāja un tās tipa, dažas atmiņas kartes var nebūt saderīgas ar šo ierīci.

- Dažas atmiņas kartes var būt tikai daļēji saderīgas ar šo ierīci. Lietojot nesaderīgu atmiņas karti, var sabojāt ierīci vai atmiņas karti, kā arī kartē saglabātos datus.
- Esiet piesardzīgs un ievietojiet atmiņas karti ar labo pusi uz augšu.

- Ierīce atbalsta FAT un „exFAT” failu sistēmu atmiņas kartēm. Ievietojot karti, kas formatēta citā failu sistēmā, tiks pieprasīts pārformatēt atmiņas karti.
- Bieža datu ierakstīšana un dzēšana saīsina atmiņas karšu kalpošanas laiku.
- Ievietojot atmiņas karti ierīcē, atmiņas kartes datņu direktorijs tiks parādīts iekšējā atmiņā, mapē **SD memory card**.

1 Noņemiet aizmugures pārsegu.

2 Ievietojiet atmiņas karti tā, lai zeltītie kontakti būtu vērsti lejup.

3 Iebīdiet atmiņas karti slotā, līdz tā nofiksējas vietā.

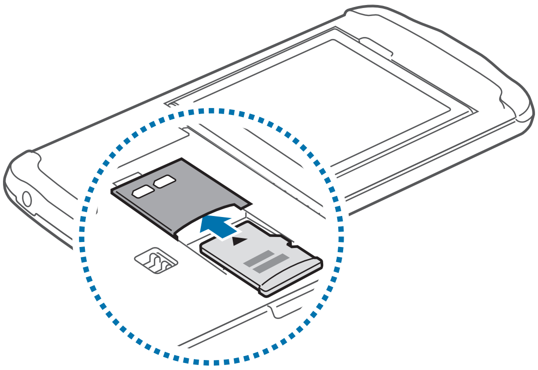

4 Uzlieciet atpakaļ aizmugures pārsegu.

Atmiņas kartes izņemšana

Pirms atmiņas kartes izņemšanas tā ir droši jāatvieno. Sākuma ekrānā pieskarieties pie **Progr.** → **Iestatījumi** → **Citi** → **Krātuve** → **Izņemiet SD karti**.

1 Noņemiet aizmugures pārsegu.

2 Iespiediet atmiņas karti, līdz tā atvienojas no ierīces, un izvelciet to.

3 Uzlieciet atpakaļ aizmugures pārsegu.

Neizņemiet atmiņas karti, kamēr tiek veikta piekļuve informācijai vai tās pārsūtīšana. Šādas rīcības rezultātā datus var pazaudēt vai bojāt, vai arī bojāt atmiņas karti vai ierīci. Samsung nenes atbildību par zaudējumiem, kas radušies bojātu atmiņās karšu lietošanas rezultātā, tajā skaitā par datu zudumu.

Atmiņas kartes formatēšana

Datorā formatēta atmiņas karte var nebūt saderīga ar šo ierīci. Formatējiet atmiņas karti ierīcē.

Sākuma ekrānā pieskarieties pie **Progr.** → **Iestatījumi** → **Citi** → **Krātuve** → **SD kartes formatēšana** → **Formatēt SD karti** → **Dzēst visu**.

Pirms atmiņas kartes formatēšanas noteikti izveidojiet visu ierīcē saglabāto svarīgo datu dublējumkopijas. Ražotāja garantija neattiecas uz datu zudumiem, kas radušies lietotāja darbību dēļ.

Ierīces ieslēgšana un izslēgšana

Pirmoreiz ieslēdzot ierīci, rīkojieties atbilstoši ekrānā parādītajiem norādījumiem, lai to iestatītu.

Dažu sekunžu ilgumā turiet nospiestu ieslēgšanas pogu, lai ierīci ieslēgtu vai izslēgtu.

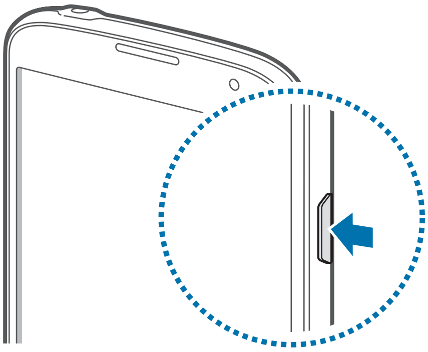

- Vietās, kur bezvadu ierīču izmantošana ir ierobežota, piemēram, lidmašīnās un slimnīcās, ievērojiet visus rakstiskos brīdinājumus un attiecīgā personāla norādījumus.
- Lai deaktivizētu bezvadu funkcijas, turiet nospiestu ieslēgšanas pogu un pieskarieties pie **Lidojuma režīms**.

Lai izslēgtu ierīci, turiet nospiestu ieslēgšanas pogu un pieskarieties pie **Izslēgt**.

Ierīces turēšana

Neaizsedziet antenu ar rokām vai citiem objektiem. Tādējādi var izraisīt savienojamības problēmas vai iztukšot akumulatoru.

Ierīces bloķēšana un atbloķēšana

Ja ierīce netiek izmantota, bloķējiet to, lai novērstu nevēlamu darbību. Nospiežot ieslēgšanas pogu, tiek izslēgts ekrāns un ierīce pāriet bloķētā režīmā. Ierīce tiek automātiski bloķēta, ja noteikta perioda laikā ar to netiek veiktas nekādas darbības.

Lai atbloķētu ierīci, kamēr skārienekrāns ir izslēgts, nospiediet ieslēgšanas pogu vai sākuma pogu, pieskarieties jebkurā vietā ekrānā un uzsitiet ar pirkstu jebkurā virzienā.

Skaļuma regulēšana

Lai regulētu zvana signāla skaļumu vai skaļumu mūzikas vai video atskaņošanas laikā, nospiediet skaļuma pogu uz augšu vai uz leju.

Pārslēgšanās uz klusuma režīmu

Izmantojiet kādu no šīm metodēm:

- Turiet nospiestu skaļuma pogu, līdz tiek aktivizēts klusuma režīms.
- Turiet nospiestu ieslēgšanas pogu un pieskarieties pie **Bez skaņas** vai **Vibrēt**.
- Atveriet paziņojumu paneli ekrāna augšdaļā un pieskarieties pie **Skaņa** vai **Vibrēt**.

Pamatinformācija

Indikatora ikonas

Ekrāna augšdaļā parādītās ikonas sniedz informāciju par ierīces statusu. Šajā tabulā ir uzskaitītas biežāk izmantotās ikonas.

Ikona	Nozīme
	Nav signāla
	Signāla stiprums
	Viesabonēšana (ārpus parastās pakalpojumu zonas)
	GPRS tīkls pievienots
	EDGE tīkls pievienots
	UMTS tīkls pievienots
	HSDPA tīkls pievienots
	HSPA+ tīkls pievienots
	LTE tīkls pievienots
	Wi-Fi pievienots
	Bluetooth funkcija ir aktivizēta
	GPS aktivizēts
	Notiek saruna
	Neatbildēts zvans
	Aktivizēta gaisa žesta funkcija
	Aktivizēta Viedā ekrāna funkcija
	Sinhronizēts ar internetu
	Pieslēgts datoram
	Nav ievietota SIM vai USIM karte
	Saņemta jauna īsziņa vai multiziņa
	Aktivizēts modinātājs
	Aktivizēts klusuma režīms

Ikona	Nozīme
	Aktivizēts vibrācijas režīms
	Aktivizēts lidojuma režīms
	Radusies kļūme vai jāpievērš uzmanība
	Akumulatora uzlādes līmenis

Skārienekrāna lietošana

Skārienekrānam drīkst pieskarties tikai ar pirkstiem.

- Neļaujiet skārienekrānam saskarties ar elektriskām ierīcēm. Elektrostatiskā izlāde var radīt kļūmi skārienekrāna darbībā.
- Lai nebojātu skārienekrānu, nepieskarieties tam ar asiem priekšmetiem un nespiediet uz tā pārāk spēcīgi ar pirkstiem.
- Ilgāku laiku nelietojot skārienekrānu, var rasties pēcattēli (ekrāna iededzināšana) vai dubultošanās. Izslēdziet skārienekrānu, kad nelietojat ierīci.

Skārienekrāns var nedarboties ūdenī.

Pirkstu žesti

Pieskaršanās

Lai atvērtu kādu programmu, nospiestu ekrāna pogu vai ievadītu rakstzīmi, izmantojot ekrāna tastatūru, pieskarieties attiecīgajam elementam ar pirkstu.

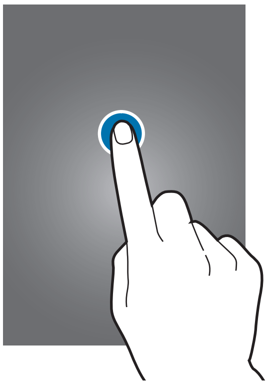

Vilkšana

Lai pārvietotu uz citu vietu pogu, ikonu vai priekšskatījumu, pieskarieties tam, turiet un velciet uz vēlamo vietu.

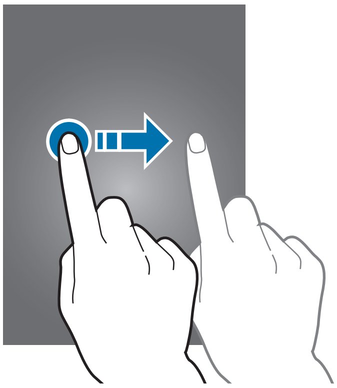

Pieskaršanās divreiz

Divreiz pieskarieties tīmekļa lapā, kartē vai attēlā, lai pietuvinātu tā daļu. Lai atgrieztos sākotnējā skatā, vēlreiz pieskarieties divreiz.

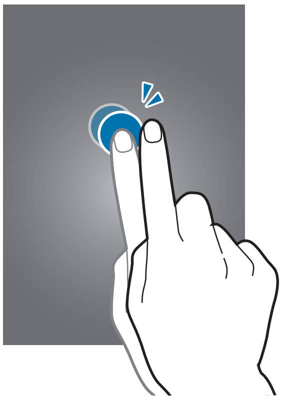

Uzsišana

Sākuma ekrānā vai programmu sarakstā uzsitiet pa kreisi vai pa labi, lai skatītu citu paneli. Uzsitiet uz augšu vai uz leju, lai ritinātu pa tīmekļa vietni vai sarakstu, piemēram, kontaktpersonu sarakstu.

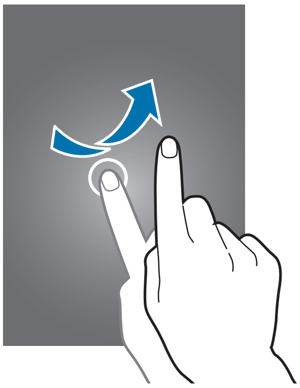

Pirkstu saspiešana

Izvērsiet divus pirkstus tīmekļa lapā, kartē vai attēlā, lai pietuvinātu tā daļu. Saspiediet pirkstus, lai tālinātu.

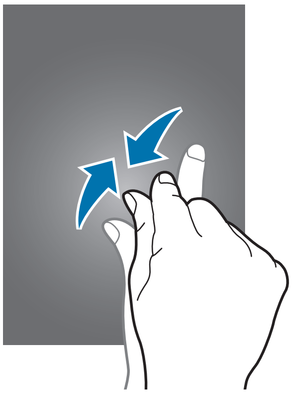

Vadības kustības

Vienkāršas kustības atvieglo ierīces darbības vadību.

Pirms kustību izmantošanas nodrošiniet, lai būtu aktivizēta kustību funkcija. Sākuma ekrānā pieskarieties pie **Progr.** → **Iestatījumi** → **Mana ierīce** → **Kustības un žesti** → **Kustība** un velciet slēdzi **Kustība** pa labi.

Ja ierīce tiek pakļauta spēcīgu vibrāciju vai triecienu ietekmei, ir iespējams izraisīt nevēlamu ievadi. Veiciet kustības precīzi.

Ekrāna pagriešana

Daudzas programmas ļauj izmantot gan ekrāna portretorientāciju, gan ainavorientāciju. Pagriežot ierīces ekrānu, tas automātiski pielāgojas, lai atbilstu jaunajai orientācijai.

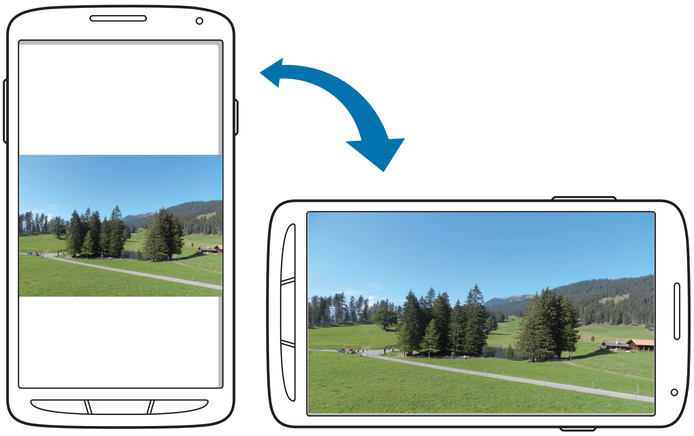

Lai novērstu ekrāna automātisku pagriešanu, atveriet paziņojumu paneli un noņemiet atzīmi no **Ekrāna pagrieš.**

- Dažas programmas neatbalsta ekrāna pagriešanu.
- Dažas programmas izmanto atšķirīgu ekrānu atkarībā no orientācijas. Pagriežot kalkulatoru ainavorientācijā, tas pāriet uz darbību zinātniskā kalkulatora režīmā.

Pacelšana

Paceļot ierīci pēc dīkstāves perioda vai ekrāna izslēgšanas, tā vibrē, ja ir neatbildēti zvani vai saņemti jauni ziņojumi.

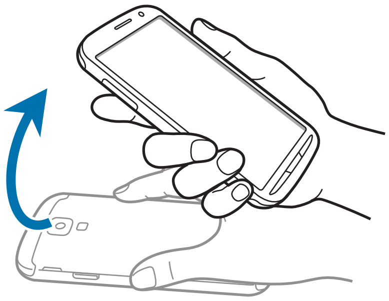

Turēšana pie auss

Skatot zvana, ziņas vai kontakta informāciju, paceliet un turiet ierīci pie auss, lai veiktu zvanu.

Panoramēšana, lai pārlūkotu

Kad pietuvināts attēls, pieskarieties un turiet ekrāna punktu, un tad virziet ierīci jebkurā virzienā, lai pārlūkotu attēlu.

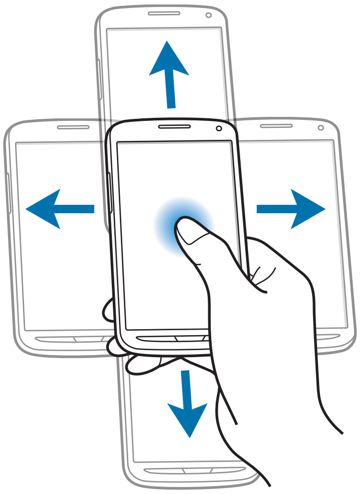

Apgriešana

Apgrieziet ierīci otrādi, lai izslēgtu zvana signāla skaņu, vai pauzētu multivides atskaņošanu.

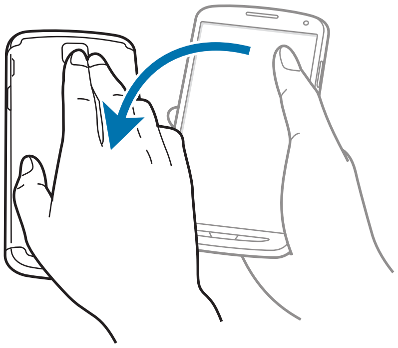

Sasvēršana

Ar pirkstiem turiet divus punktus ekrānā un sasveriet ierīci uz priekšu vai atpakaļ, lai tuvinātu vai tālinātu.

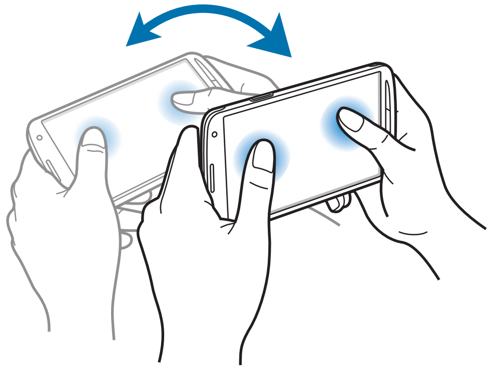

Plaukstas kustības

Izmantojiet plaukstas kustības, lai vadītu ierīci, pieskaroties ekrānam.

Pirms kustību izmantošanas nodrošiniet, lai būtu aktivizēta plaukstas kustību funkcija. Sākuma ekrānā pieskarieties pie **Progr.** → **Iestatījumi** → **Mana ierīce** → **Kustības un žesti** → **Plaukstas kustība** un velciet slēdzi **Plaukstas kustība** pa labi.

Notraukšana

Notrauciet ar roku pāri ekrānam, lai tvertu ekrānuzņēmumu. Attēls tiek saglabāts mapē **Galerija** → **Screenshots**. Ekrānuzņēmuma tveršana nav iespējama dažu programmu lietošanas laikā.

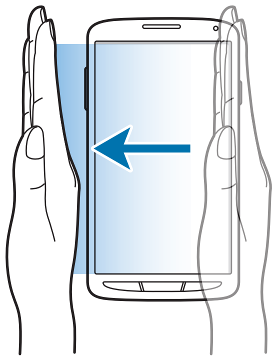

Aizsegšana

Aizsedziet ekrānu ar plaukstu, lai pauzētu multivides atskaņošanu.

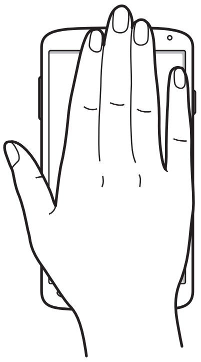

Gaisa žests

Izmantojiet šo funkciju, lai kontrolētu funkcijas, nepieskaroties ekrānam.

Pirms Air Gesture funkcijas izmantošanas pārliecinieties, vai šī funkcija ir aktivizēta. Sākuma ekrānā pieskarieties pie **Progr.** → **Iestatījumi** → **Mana ierīce** → **Kustības un žesti** → **Gaisa žests** un velciet slēdzi **Gaisa žests** pa labi.

Ierīce var neatpazīt jūsu žestus, ja tos veicat pārāk tālu no ierīces vai esat tumšā apģērbā, piemēram, cimdos.

Ātrais apskats

Kad ekrāns ir izslēgts, virziet roku pār sensoru, lai apskatītu paziņojumus, neatbildētus zvanus, jaunus ziņojumus, laiku un datumu utt.

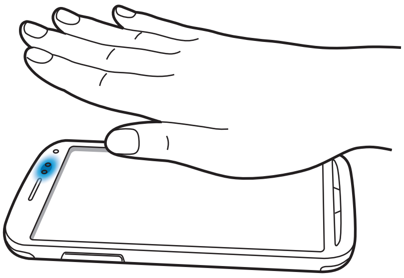

Bezskāriena pāriešana

Apskatot e-pastus vai tīmekļa lapas, virziet roku augšup vai lejup pār sensoru, lai ritinātu uz augšu vai uz leju.

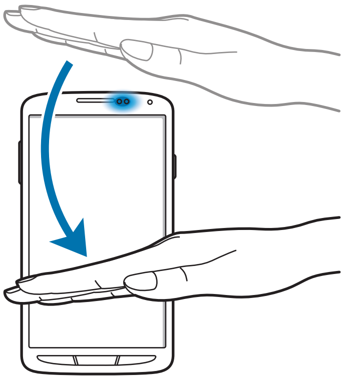

Bezskāriena pārlūkošana

Virziet roku pa kreisi vai pa labi pār sensoru, lai pārlūkotu attēlus, tīmekļa lapas, dziesmas vai piezīmes.

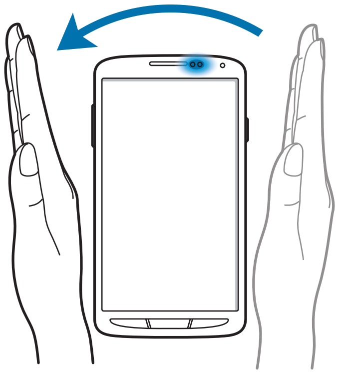

Bezskāriena pārvietošana

Ar vienu roku pieskarieties pie ikonas un turiet to piespiestu, pēc tam virziet otru roku pa kreisi vai pa labi virs sensora, lai pārvietotu ikonu uz citu vietu.

Izmantojot dienas vai nedēļas kalendāru, turiet nospiestu notikumu un pēc tam virziet otru roku pa kreisi vai pa labi, lai pārnestu notikumu uz citu dienu vai nedēļu.

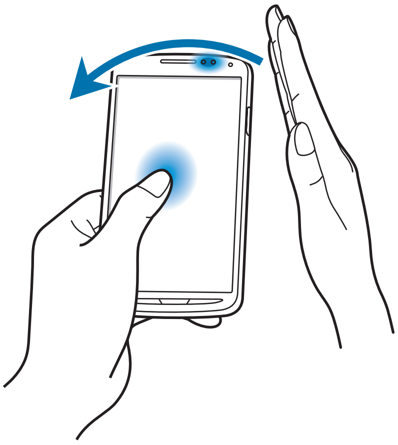

Bezskāriena atbildēšana uz zvanu

Kad ienāk zvans, virziet roku pa kreisi un pēc tam pa labi pār sensoru, lai atbildētu uz zvanu.

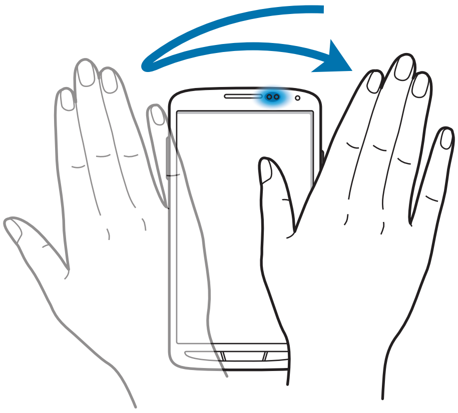

Skatīšana, nepieskaroties

Sākuma ekrānā pieskarieties pie **Progr.** → **Iestatījumi** → **Mana ierīce** → **Skats no augšas** un velciet slēdzi **Skats no augšas** pa labi.

Norādiet ar pirkstu uz vienumu, lai priekšskatītu saturu vai skatītu informāciju uznirstošajā logā. Kad rādāt uz tīmekļa lapas apgabalu vairākas sekundes, ierīce palielina apgabalu.

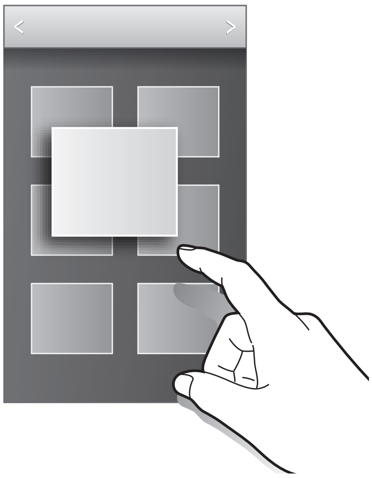

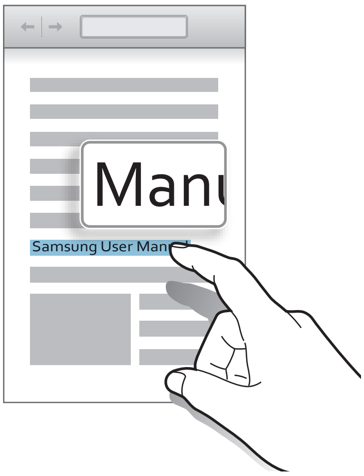

Samsung viedā pauze

Sākuma ekrānā pieskarieties pie **Progr.** → **Iestatījumi** → **Mana ierīce** → **Viedais ekrāns** un atzīmējiet **Viedā pauze**.

Video atskaņošanas laikā neskatieties uz ekrānu, lai pauzētu video. Lai atsāktu atskaņošanu, atkal paskatieties uz ekrānu.

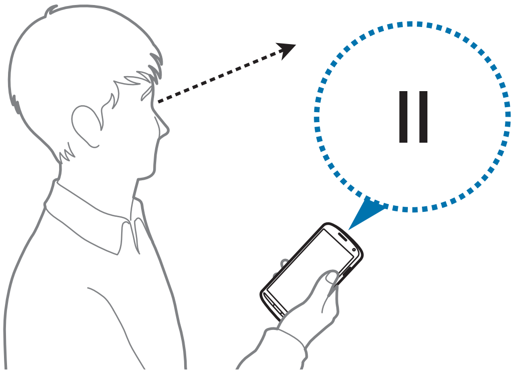

Samsung viedā ritināšana

Sākuma ekrānā pieskarieties pie **Progr.** → **Iestatījumi** → **Mana ierīce** → **Viedais ekrāns** → **Viedā ritināšana**, un velciet slēdzi **Viedā ritināšana** pa labi.

Aplūkojot e-pastus vai tīmekļa lapas, nolieciet galvu uz leju vai paceliet to uz augšu, lai ritinātu attiecīgajā virzienā. Jūs arī varat iestatīt ierīci, lai ritinātu augšup vai lejup, sasverot ierīci uz priekšu vai atpakaļ.

Jūs varat iespējot vai atspējot signāla ikonu uz ekrāna. Kad ierīce atpazīst jūsu galvas vai ierīces kustības, ikona kļūst zaļa.

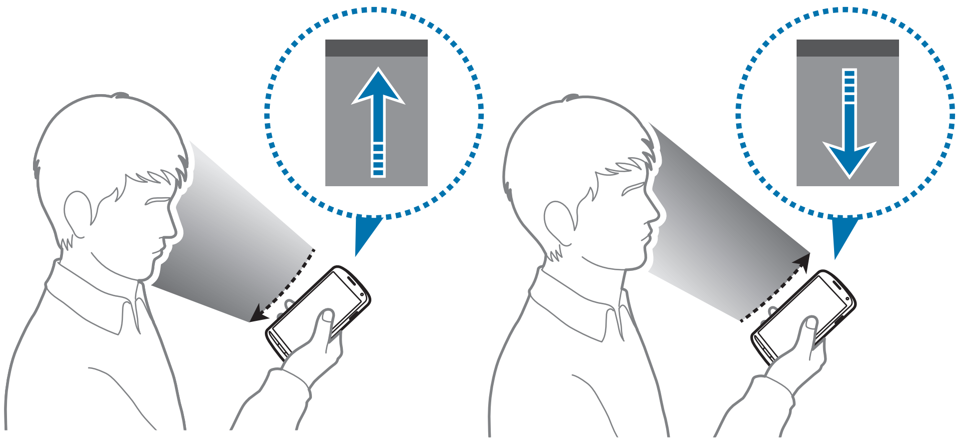

Aktivizēt cimdu režīmu

Aktivizējiet šo režīmu, lai lietotu skārienjutīgo ekrānu ar cimdiem.

Sākuma ekrānā pieskarieties pie **Progr.** → **Iestatījumi** → **Mana ierīce** → **Displejs** un tad atzīmējiet **Augsta skārienjutība**.

- Izmantojiet ādas cimdus, lai ierīce labāk atpazītu pieskārienu ekrāna lietošanas laikā. Citi materiāli var netikt atpazīti.
- Labākiem rezultātiem stingri pieskarieties ekrānam, kad izmantojat cimdus.
- Cimdu režīmā neizmantojot cimdus, var rasties neparedzēti pieskāriena signāli.

Multi Window aktivizēšana

Izmantojiet šo funkciju, lai uz ekrāna strādātu divās programmās vienlaicīgi.

- Var darboties tikai programmas uz Multi Window paneļa.
- Palaižot programmas, kuras satur multivides failus, piemēram, mūziku vai video, tiks atskaņota skaņa no abiem failiem.
- Šī funkcija var nebūt pieejama atkarībā no reģiona vai pakalpojumu sniedzēja.

Lai lietotu vairāku logu režīmu, programmu sarakstā pieskarieties pie **Iestatījumi** → **Mana ierīce** → **Displejs** un atzīmējiet **Vairāki logi**.

Vairāku logu paneļa lietošana

Lai aktivizētu Multi Window paneli, pieskarieties un turiet ⮌. Multi Window panelis parādās ekrāna kreisajā pusē. Izvēlieties vienu programmu un pēc tam velciet citu programmu jaunajā vietā. Lai paslēptu Multi Window paneli, vēlreiz pieskarieties un turiet ⮌.

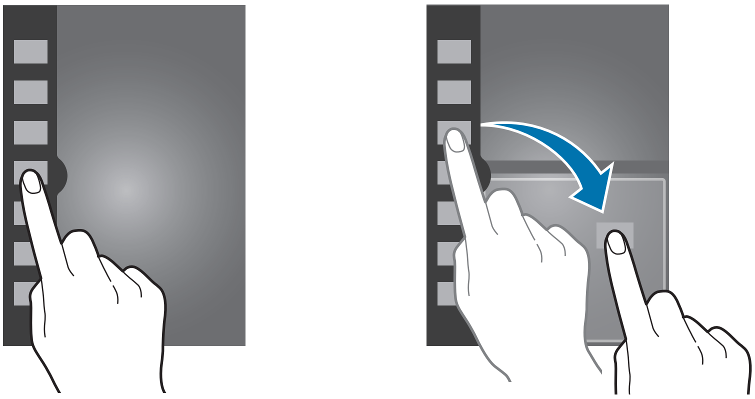

Velciet joslu starp programmu paneļiem uz augšu vai uz leju, lai pielāgotu paneļu izmēru.

Pieskarieties paneļa rokturim, lai paslēptu vai parādītu paneli. Kad panelis ir atvērts, pieskarieties un turiet rokturi, lai vilktu to uz kreiso vai labo ekrāna malu, lai pārvietotu paneli. Kad panelis ir paslēpts, pieskarieties un turiet rokturi un velciet to uz augšu vai uz leju, lai pārvietotu rokturi.

Multi Window programmu lietošana

Multi Window programmu lietošanas laikā pieskarieties pie ︿ vai ﹀ un izmantojiet vienu no šīm iespējām:

- : pārslēgties starp vietām Multi Window programmās.
- : maksimizēt logu, lai tas ietilptu ekrānā.
- : aizvērt programmu.

Paziņojumi

Statusa joslā ekrāna augšdaļā tiek parādītas paziņojumu ikonas, lai paziņotu par neatbildētiem zvaniem, jauniem ziņojumiem, kalendāra notikumiem, ierīces statusu u.c. Lai atvērtu paziņojumu paneli, velciet uz leju no statusa joslas. Ritiniet sarakstā, lai skatītu papildu brīdinājumus. Lai aizvērtu paziņojumu paneli, velciet uz augšu joslu, kas atrodas ekrāna apakšā.

Ātro iestatījumu panelis

Izmantojot ātro iestatījumu paneli, jūs varat aplūkot ierīces pašreizējos iestatījumus. Veiciet velkošu kustību uz leju no statusa joslas, pieskarieties pie , lai atvērtu ātro iestatījumu paneli, un pēc tam izmantojiet šādas iespējas:

- **Wi-Fi**: Wi-Fi funkcijas aktivizēšana un deaktivizēšana.
- **GPS**: GPS funkcijas aktivizēšana un deaktivizēšana.
- **Skaņa**: klusuma režīma aktivizēšana un deaktivizēšana. Klusuma režīmā var aktivizēt vibrozvanu vai apklusināt.
- **Ekrāna pagrieš.**: ļaut vai neļaut interfeisam pagriezties, kad pagriežat ierīci.
- **Bluetooth**: Bluetooth funkcijas aktivizēšana un deaktivizēšana.
- **Mobilie dati**: aktivizējiet vai deaktivējiet datu savienojumu.
- **Bloķēšanas rež.**: bloķēšanas režīma aktivizēšana un deaktivizēšana. Bloķēšanas režīmā ierīce bloķēs paziņojumus. Lai izvēlētos bloķējamos paziņojumus, pieskarieties pie **Iestatījumi** → **Mana ierīce** → **Bloķēšanas režīms**.

- **Enerģijas taup.**: enerģijas taupīšanas režīma aktivizēšana un deaktivizēšana.
- **Screen Mirroring**: Screen Mirroring funkcijas aktivizēšana un deaktivizēšana.
- **Vairāk- logu**: iestatiet vairāku logu režīma lietošanu.

Pieejamās opcijas var atšķirties atkarībā no reģiona vai pakalpojumu nodrošinātāja.

Lai pārkārtotu paziņojumu paneļa iespējas, atveriet paziņojumu paneli, pieskarieties pie ⊞ → ✎, pieskarieties un turiet vienumu un velciet to uz citu vietu.

Sākuma ekrāns

Sākuma ekrāns ir vieta, no kuras iespējams piekļūt visām ierīces funkcijām. Tajā ir parādītas indikatoru ikonas, logrīki, programmu ātrpiekļuves u.c.

Sākuma ekrānā var būt vairāki paneļi. Ritiniet pa kreisi vai pa labi, lai skatītu citus paneļus.

Vienumu pārkārtošana

Programmas ikonas pievienošana

Sākuma ekrānā pieskarieties pie **Progr.**, pieskarieties un turiet programmas ikonu, un tad velciet to paneļa priekšskatījumā.

Vienuma pievienošana

Pielāgojiet sākuma ekrānu savām vajadzībām, pievienojot logrīkus, mapes vai lapas.

Pieskarieties un turiet tukšu apgabalu sākuma ekrānā, un pēc tam izvēlieties vienu no šīm kategorijām:

- **Programmas un logrīki**: logrīku vai programmu pievienošana sākuma ekrānā.
- **Mape**: izveidojiet jaunu mapi.
- **Lapa**: izveidojiet jaunu lapu.

Vienuma pārvietošana

Pieskarieties un turiet vienumu un pārvietojiet to jaunā vietā. Lai to pārvietotu uz citu paneli, velciet to uz ekrāna malu.

Vienuma noņemšana

Pieskarieties vienumam un velciet to uz atkritni sākuma ekrāna augšdaļā. Kad atkritne kļūst sarkana, atlaidiet vienumu.

Paneļu pārkārtošana

Jauna paneļa pievienošana

Turiet nospiestu Izvēlnes pogu un pieskarieties pie **Rediģēt lapu** → ➕.

Paneļa pārvietošana

Nospiediet Izvēlnes pogu, pieskarieties pie **Rediģēt lapu**, pieskarieties un turiet paneļa priekšskatījumu, un pēc tam velciet to uz jauno atrašanās vietu.

Paneļa noņemšana

Nospiediet Izvēlnes pogu, pieskarieties pie **Rediģēt lapu**, pieskarieties un turiet paneļa priekšskatījumu, un pēc tam velciet to uz atkritni ekrāna augšā.

Fona attēla iestatīšana

Iestatiet ierīcē saglabāto attēlu vai fotoattēlu kā fonu sākuma ekrānam.

Sākuma ekrānā nospiediet Izvēlnes pogu, pieskarieties pie **Iestatīt fona attēlu** → **Sākuma ekrāns**, un pēc tam izvēlieties vienu no šīm iespējām:

- **Galerija**: skatiet ar ierīces kameru uzņemtos attēlus vai attēlus, kas ielādēti no interneta.
- **Animētie fona attēli**: skatiet animētos attēlus.
- **Fona attēli**: skatiet fona attēlus.

Pēc tam izvēlieties attēlu un pieskarieties pie **Iest.fona attēlu**. Vai arī izvēlieties kādu attēlu, mainiet tā izmērus, velkot rāmi, un pēc tam pieskarieties pie **Gatavs**.

Logrīku izmantošana

Logrīki ir nelielas lietojumprogrammas, kas nodrošina ērtas funkcijas un informāciju sākuma ekrānā. Lai tos izmantotu, pievienojiet logrīkus no logrīku paneļa sākuma ekrānam.

- Daži logrīki veido savienojumu ar tīmekļa pakalpojumiem. Izmantojot tīmeklī izmantojamu logrīku, no jums var prasīt papildu maksu.
- Pieejamie logrīki var atšķirties atkarībā no reģiona vai pakalpojumu sniedzēja.

Logrīku pievienošana sākuma ekrānā

Sākuma ekrānā pieskarieties pie **Progr.** → **Logrīki**. Ritiniet pa kreisi vai pa labi logrīku panelī, un pēc tam pieskarieties un turiet logrīku, lai to pievienotu sākuma ekrānā.

Iestatījumu ātrpiekļuves logrīka lietošana

Sākuma ekrānā pieskarieties pie **Progr.** → **Logrīki**, un turiet **Iestatījumu īsceļš**, lai atvērtu iestatījumu iespēju sarakstu. Izvēlieties iestatījuma iespēju, lai to pievienotu sākuma ekrānā kā ātrpiekļuvi.

Instrukciju logrīka lietošana

Pieskarieties pie instrukciju logrīka, lai priekšskatītu kalendāra notikumus.

Bloķēts ekrāns

Bloķēts ekrāns neļauj ierīcei veikt nevēlamu darbību, kad tā netiek izmantota, kā arī ļauj jums pievienot ērtus logrīkus.

Logrīku pievienošana

Lai izmantotu logrīkus tad, kad ekrāns ir bloķēts, programmu sarakstā pieskarieties pie **Iestatījumi** → **Mana ierīce** → **Bloķēšanas ekrāns**, un tad atzīmējiet **Vairāki logrīki**.

Jūs nevarat izmantot logrīkus bloķētajā ekrānā, ja ir iestatīts vieglais režīms.

Velciet logrīku paneli uz leju, lai to palielinātu. Ritiniet uz labo pusi līdz pēdējai lapai, pieskarieties pie un izvēlieties logrīku, ko pievienot bloķētajam ekrānam.

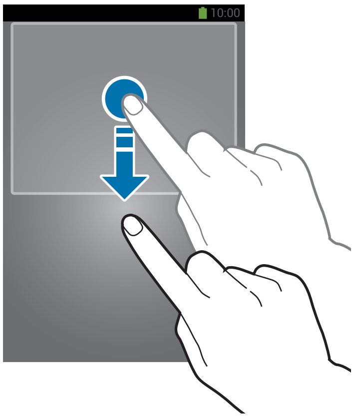

Paneļu pārkārtošana

Paneļa pārvietošana

Velciet uz leju logrīku paneli, ritiniet pa kreisi vai pa labi, pieskarieties un turiet paneļa priekšskatījumu, un pēc tam velciet to uz jauno atrašanās vietu.

Paneļa noņemšana

Velciet uz leju logrīku paneli, ritiniet pa kreisi vai pa labi, pieskarieties un turiet paneļa priekšskatījumu, un pēc tam velciet to uz atkritni ekrāna augšpusē.

Programmu izmantošana

Šī ierīce var izmantot dažāda veida programmas, sākot no multivides un līdz interneta programmām.

Programmas atvēršana

Sākuma ekrānā vai programmu sarakstā izvēlieties programmas ikonu, lai to atvērtu.

Atvēršana no nesen lietotajām programmām

Nospiediet un turiet sākuma pogu, lai atvērtu pēdējo izmantoto programmu sarakstu.

Izvēlieties programmas ikonu, lai to atvērtu.

Programmas aizvēršana

Aizveriet nelietotās programmas, lai taupītu akumulatora enerģiju un uzturētu ierīces veiktspēju.

Turiet nospiestu Sākuma pogu, pieskarieties pie un pēc tam pieskarieties pie **Beigt** blakus programmai, lai to aizvērtu. Lai aizvērtu visas darbojošās programmas, pieskarieties pie **Beigt v**. Vai arī turiet nospiestu sākuma pogu un pieskarieties pie .

Programmu saraksts

Programmu sarakstā tiek parādītas visu programmu, tai skaitā no jauna instalēto programmu, ikonas.

Sākuma ekrānā pieskarieties pie **Progr.**, lai atvērtu programmu sarakstu.

Ritiniet pa kreisi vai pa labi, lai skatītu citus paneļus.

Programmu pārkārtošana

Nospiediet Izvēlnes pogu, pieskarieties pie **Rediģēt**, pieskarieties un turiet programmu, un pēc tam velciet to uz jauno atrašanās vietu. Lai to pārvietotu uz citu paneli, velciet to uz ekrāna malu.

Organizēšana ar mapēm

Ievietojiet saistītās programmas vienā mapē ērtības dēļ.

Nospiediet Izvēlnes pogu, pieskarieties pie **Rediģēt**, pieskarieties un turiet programmu, un pēc tam velciet to uz **Izveidot mapi**. Ievadiet mapes nosaukumu un pieskarieties pie **Labi**. Ievelciet programmas jaunajā mapē un pēc tam pieskarieties pie **Sagl.**, lai saglabātu kārtību.

Paneļu pārkārtošana

Saspiediet pirkstus uz ekrāna, pieskarieties un turiet paneļa priekšskatījumu, un pēc tam velciet to uz jauno atrašanās vietu.

Programmu instalēšana

Izmantojiet programmu veikalus, piemēram, **Samsung Apps** lai lejupielādētu un instalētu programmas.

Programmu atinstalēšana

Nospiediet Izvēlnes pogu, pieskarieties pie **Atinstalēt**, un tad izvēlieties programmu, ko atinstalēt.

Noklusējuma programmas, kas nāk kopā ar ierīci, nevar atinstalēt.

Programmu koplietošana

Kopīgojiet lejupielādētās programmas ar citiem lietotājiem, izmantojot e-pastu, Bluetooth vai citas metodes.

Nospiediet Izvēlnes pogu, pieskarieties pie **Kopīgot programmas**, izvēlieties programmas, pieskarieties pie **Gatavs** un izvēlieties kopīgošanas metodi. Tālākas darbības var atšķirties atkarībā no izvēlētās metodes.

Palīdzība

Piekļūstiet palīdzības informācijai, lai uzzinātu, kā izmantot ierīci un programmu vai konfigurēt svarīgus iestatījumus.

Programmu sarakstā pieskarieties pie **Palīdzība**. Izvēlieties kategoriju, lai skatītu padomus.

Lai kārtotu kategorijas alfabētiskā kārtībā, pieskarieties pie a-z.

Lai meklētu atslēgvārdus, pieskarieties pie .

Teksta ievade

Izmantojiet Samsung tastatūru vai balss ievades funkciju, lai ievadītu tekstu.

Dažās valodās teksta ievade netiek atbalstīta. Lai ievadītu tekstu, ievades valoda jāmaina uz kādu no atbalstītajām valodām.

Tastatūras veida maiņa

Pieskarieties jebkuram tekstam failā, atveriet paziņojumu paneli, pieskarieties pie **Izvēlieties ievades metodi** un pēc tam izvēlieties izmantojamo tastatūras tipu.

Samsung tastatūras lietošana

Mainiet tastatūras izkārtojumu

Pieskarieties pie → **Alfabēti** vai **Cipari un simboli**, un tad pieskarieties pie **Qwerty tastatūra** vai **3x4 tastatūra**.

3x4 tastatūrā vienam taustiņam ir trīs vai četras rakstzīmes. Lai ievadītu rakstzīmi, vairākkārt nospiediet taustiņu, kas atbilst rakstzīmei.

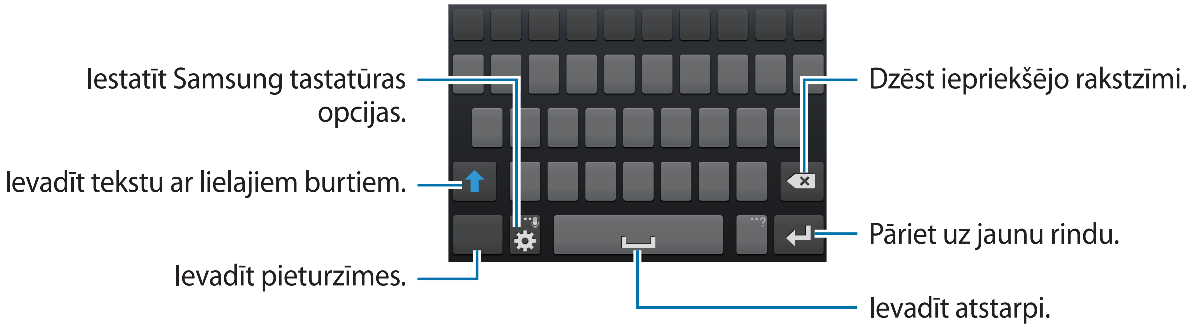

Lielo burtu ievadīšana

Pirms rakstzīmes ievadīšanas pieskarieties pie . Lai visu tekstu rakstītu ar lielajiem burtiem, pieskarieties divreiz.

Tastatūras veida maiņa

Lai nomainītu tastatūras tipu, pieskarieties un turiet un pēc tam pieskarieties pie . Pieskarieties un turiet un pārvietojiet peldošo tastatūru citā vietā.

Lai pārslēgtos uz fiksētu tastatūru, pieskarieties pie .

Valodu tastatūru maiņa

Pievienojiet tastatūrai valodas un tad bīdiet starpināšanas taustiņu pa kreisi vai pa labi, lai mainītu valodu tastatūru.

Rokraksts

Pieskarieties un turiet ⚙, pieskarieties pie T✎ un uzrakstiet vārdu ar pirkstu. Ievadot rakstzīmes, tiek parādīti vārdu piedāvājumi. Izvēlieties piedāvāto vārdu.

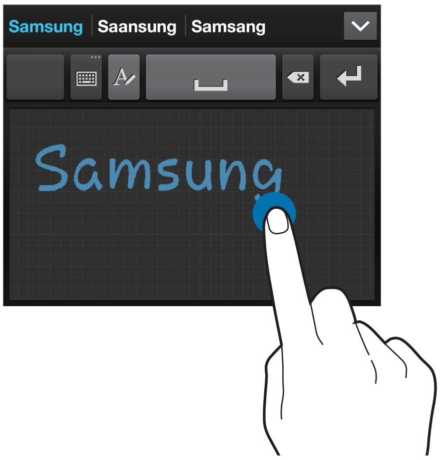

Izmantojiet rokraksta žestus, lai veiktu darbības, piemēram, rakstzīmju rediģēšanu vai dzēšanu un atstarpju ievietošanu. Lai skatītu žestu lietošanas pamācību, pieskarieties un turiet ⌨ un pēc tam pieskarieties pie ⚙ → **Palīdzība** → **Rokraksta žestu lietošana**.

Teksta ievade ar balsi

Aktivizējiet balss ievades funkciju un pēc tam runājiet mikrofonā. Ierīce parāda jūsu teikto.

Ja ierīce neatpazīst jūsu vārdu pareizi, pieskarieties uz pasvītrotā teksta un izvēlieties alternatīvo vārdu vai frāzi no nolaižamā saraksta.

Lai mainītu valodu vai pievienotu valodas balss atpazīšanai, pieskarieties pašreizējai valodai.

Kopēšana un ielīmēšana

Pieskarieties un turiet pāri tekstam, velciet vai , lai izvēlētos vairāk vai mazāk teksta, un pēc tam pieskarieties pie **Kopēt**, lai kopētu, vai pie **Izgriezt**, lai izgrieztu. Izvēlētais teksts tiek iekopēts starpliktuvē.

Lai ielīmētu to teksta ievades laukā, pieskarieties un turiet vietu, kur tas ir jāievieto, un pēc tam pieskarieties pie **Ielīmēt**.

Savienojuma izveide ar Wi-Fi tīklu

Izveidotu savienojumu ar Wi-Fi tīklu, lai izmantotu internetu vai koplietotu multivides failus ar citām ierīcēm. (116. lpp.)

Wi-Fi ieslēgšana un izslēgšana

Atveriet paziņojumu paneli un pēc tam pieskarieties pie **Wi-Fi**, lai to ieslēgtu vai izslēgtu.

- Šī ierīce izmanto neharmonizētu frekvenci un ir piemērota izmantošanai visās Eiropas valstīs. WLAN Eiropas Savienojumā var izmantot slēgtās telpās bez ierobežojumiem, bet to nedrīkst izmantot zem klajas debess.
- Izslēdziet Wi-Fi lai taupītu akumulatora enerģiju, ja tas netiek lietots.

Pievienošanās Wi-Fi tīkliem

Programmu sarakstā pieskarieties pie **Iestatījumi** → **Savienojumi** → **Wi-Fi** un velciet **Wi-Fi** slēdzi pa labi.

Izvēlieties tīklu no noteikto Wi-Fi tīklu saraksta, ja vajadzīgs, ievadiet paroli un pieskarieties pie **Savienot**. Tīkli, kas prasa ievadīt paroli, parādās ar slēdzenes ikonu. Pēc tam, kad ierīce izveido savienojumu ar Wi-Fi tīklu, ierīce automātiski izveido savienojumu ar to, kad tas ir pieejams.

Wi-Fi tīklu pievienošana

Ja attiecīgais tīkls neparādās tīklu sarakstā, pieskarieties pie **Pievienot Wi-Fi tīklu** tīklu saraksta lejasdaļā. Ievadiet tīkla nosaukumu sadaļā **Tīkla SSID**, izvēlieties drošības tipu un ievadiet paroli, ja tas nav atvērts tīkls, un pieskarieties pie **Savienot**.

Wi-Fi tīklu aizmiršana

Jebkuru tīklu, kas jebkad ticis izmantots, ieskaitot pašreizējo tīklu, iespējams aizmirst un ierīce neizveidos automātiski savienojumu ar to. Tīklu sarakstā izvēlieties tīklu un pēc tam pieskarieties pie **Aizmirst**.

Kontu iestatīšana

Google programmām, piemēram, **Play veik.**, ir nepieciešams Google konts, un **Samsung Apps** ir nepieciešams Samsung konts. Izveidojiet Samsung un Google kontus, lai nodrošinātu iespējami labāko pieredzi ar ierīci.

Kontu pievienošana

Izpildiet ekrānā redzamos norādījumus, atverot Google lietojumprogrammas bez pierakstīšanās, lai izveidotu Google kontu.

Lai pierakstītos Google kontā vai reģistrētos tajā, programmu sarakstā pieskarieties pie **Iestatījumi** → **Konti** → **Konta pievienošana** → **Google**. Pēc tam pieskarieties pie **Jauns**, lai piereģistrētu kontu, vai pieskarieties pie **Esošais**, un pēc tam izpildiet ekrānā redzamos norādījumus, lai pabeigtu konta iestatīšanu. Ar šo ierīci var izmantot vairākus Google kontus.

Iestatiet arī Samsung kontu.

Kontu noņemšana

Programmu sarakstā pieskarieties pie **Iestatījumi** → **Konti**, izvēlieties konta nosaukumu sadaļā **Mani konti**, izvēlieties noņemamo kontu un pieskarieties pie **Noņemt kontu**.

Failu pārsūtīšana

Pārvietojiet audio, video, attēls vai cita veida failus no ierīces uz datoru un pretēji.

Šādus faila formātus atbalsta dažas programmas. Daži failu formāti var nebūt atbalstīti atkarībā no ierīcē instalētās programmatūras versijas vai datora operētājsistēmas.

- Mūzika: mp3, m4a, mp4, 3gp, 3ga, wma, ogg, oga, aac un flac
- Attēli: bmp, gif, jpg un png
- Video: 3gp, mp4, avi, wmv, flv, asf, webm un mkv
- Dokumenti: doc, docx, xls, xlsx, ppt, pptx, pdf un txt

Savienojuma ar Samsung Kies

Samsung Kies ir datorprogramma, kas pārvalda un sinhronizē multivides bibliotēkas, kontaktpersonas un kalendārus, kā arī izveido savienojumus ar Samsung ierīcēm. Lejupielādējiet jaunāko Samsung Kies versiju no Samsung tīmekļa vietnes.

1 Savienojiet ierīci ar datoru, izmantojot USB kabeli.

Samsung Kies datorā palaižas automātiski. Ja programma Samsung Kies netiek palaista, datorā veiciet dubultklikšķi uz Samsung Kies ikonas.

2 Pārsūtiet failus starp ierīci un datoru.

Sīkāku informāciju skatiet programmas Samsung Kies palīdzības sadaļā.

Savienojuma izveide ar Windows Media Player

Pārliecinieties, vai datorā ir instalēts Windows Media Player.

1 Savienojiet ierīci ar datoru, izmantojot USB kabeli.

2 Lai sinhronizētu mūzikas failus, atveriet programmu Windows Media Player.

Ierīces pievienošana ar multivides funkcijām

1 Savienojiet ierīci ar datoru, izmantojot USB kabeli.

2 Atveriet paziņojumu paneli un pieskarieties pie **Pievienots kā multivides ierīce** → **Multivides ierīce (MTP)**.

Pieskarieties pie **Kamera (PTP)**, ja dators neatbalsta multivides pārsūtīšanas protokolu (MTP) vai tam nav instalēts atbilstošais draiveris.

3 Pārsūtiet failus starp ierīci un datoru.

Ierīces drošība

Izmantojiet drošības funkcijas, lai neļautu nepiederošām personām piekļūt ierīcē glabātajiem personas datiem un informācijai. Lai ierīci atbloķētu, katru reizi ir jāievada atbloķēšanas kods.

Atbloķēšanas, atpazīstot seju, iestatīšana

Programmu sarakstā pieskarieties pie **Iestatījumi** → **Mana ierīce** → **Bloķēšanas ekrāns** → **Ekrāna bloķēšana** → **Sejas atbloķēšana**.

Ievietojiet seju rāmī, lai tvertu uzņēmumu. Pēc tam iestatiet rezerves atbloķēšanas PIN vai figūru ekrāna atbloķēšanai gadījumā, ja neizdodas atbloķēšana, atpazīstot seju.

Atbloķēšanas, izmantojot sejas un balss atpazīšanu, iestatīšana

Programmu sarakstā pieskarieties pie **Iestatījumi** → **Mana ierīce** → **Bloķēšanas ekrāns** → **Ekrāna bloķēšana** → **Seja un balss**.

Ievietojiet seju rāmī, lai tvertu uzņēmumu, un iestatiet balss komandu. Pēc tam iestatiet rezerves atbloķēšanas PIN vai figūru ekrāna atbloķēšanai gadījumā, ja neizdodas atbloķēšana, atpazīstot seju un balsi.

Figūras iestatīšana

Programmu sarakstā pieskarieties pie **Iestatījumi** → **Mana ierīce** → **Bloķēšanas ekrāns** → **Ekrāna bloķēšana** → **Figūra**.

Uzvelciet figūru, savienojot četrus vai vairāk punktus, un no jauna uzvelciet figūru, lai to apstiprinātu. Iestatiet rezerves atbloķēšanas PIN ekrāna atbloķēšanai gadījumā, ja aizmirstat figūru.

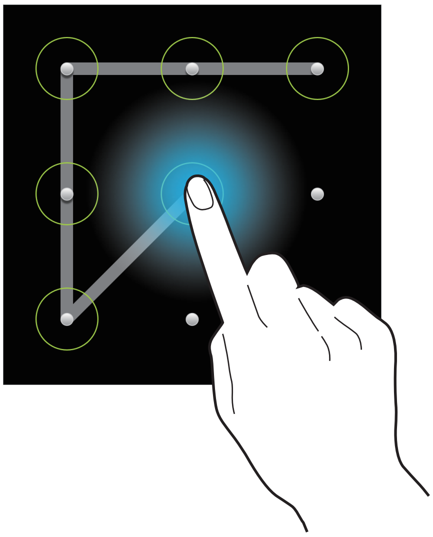

PIN iestatīšana

Programmu sarakstā pieskarieties pie **Iestatījumi** → **Mana ierīce** → **Bloķēšanas ekrāns** → **Ekrāna bloķēšana** → **PIN**.

Ievadiet vismaz četrus ciparus un pēc tam ievadiet paroli, lai apstiprinātu PIN.

Paroles iestatīšana

Programmu sarakstā pieskarieties pie **Iestatījumi** → **Mana ierīce** → **Bloķēšanas ekrāns** → **Ekrāna bloķēšana** → **Parole**.

Ievadiet vismaz četras rakstzīmes, tai skaitā ciparus un simbolus, un pēc tam vēlreiz ievadiet paroli, lai to apstiprinātu.

Ierīces atbloķēšana

Ieslēdziet ekrānu, nospiežot ieslēgšanas pogu vai sākuma pogu, un ievadiet atbloķēšanas kodu.

Ja aizmirsīsit atbloķēšanas kodu, nogādājiet ierīci Samsung servisa centrā, lai to atiestatītu.

Ierīces atjaunināšana

Ierīci ir iespējams jaunināt ar jaunāko programmatūru.

Šī funkcija var nebūt pieejama atkarībā no reģiona vai pakalpojumu sniedzēja.

Jaunināšana ar Samsung Kies

Palaidiet Samsung Kies un pievienojiet ierīci datoram. Samsung Kies automātiski atpazīs ierīci un pieejamu atjauninājumu gadījumā parādīs tos dialoglodziņā. Lai sāktu jaunināšanu, dialoglodziņā noklikšķiniet uz pogas Atjaunināt. Informāciju par jaunināšanu skatiet Samsung Kies palīdzībā.

- Ierīces jaunināšanas laikā neizslēdziet datoru un neatvienojiet USB kabeli.
- Ierīces jaunināšanas laikā nepievienojiet datoram citas multivides ierīces. Šādi var traucēt atjaunināšanas procesam.

Jaunināšana bezvadu režīmā

Ir iespējams veikt ierīces programmatūras jaunināšanu, izmantojot bezvadu jaunināšanas pakalpojumus (FOTA).

Programmu sarakstā pieskarieties pie **Iestatījumi** → **Citi** → **Par ierīci** → **Programmatūras atjauninājums** → **Atjaunināt**.

Sakari

Tālrunis

Izmantojiet šo programmu, lai zvanītu vai atbildētu uz zvanu.

Programmu sarakstā pieskarieties pie **Tālrunis**.

Zvanu veikšana

Zvana veikšana

Izmantojiet kādu no šīm metodēm:

- **Tastatūra**: ievadiet numuru, izmantojot tastatūru, un pēc tam pieskarieties pie .
- **Žurnāli**: veiciet zvanu no izejošo un ienākošo zvanu vai ziņojumu saraksta.
- **Izlase**: veiciet zvanu no kontaktpersonu izlases saraksta.
- **Kontakti**: veiciet zvanu no kontaktpersonu saraksta.

Ātro numuru sastādīšana

Lai izsauktu ātros numurus, turiet nospiestu attiecīgo ciparu.

Numuru prognozēšana

Ievadot numurus ar tastatūru, tiek parādīti automātiski priekšlikumi. Izvēlieties kādu no tiem, lai veiktu zvanu.

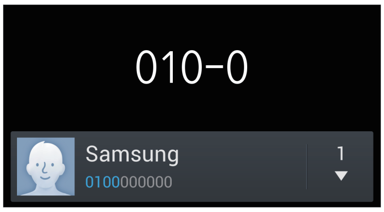

Kontaktpersonu atrašana

Ievadiet vārdu, tālruņa numuru vai e-pasta adresi, lai kontaktpersonu atrastu kontaktpersonu sarakstā. Ievadot rakstzīmes, tiek parādīti kontaktpersonu priekšlikumi. Izvēlieties kādu no tiem, lai veiktu zvanu šai kontaktpersonai.

Starptautiska zvana veikšana

Pieskarieties un turiet **0**, līdz parādās + zīme. Ievadiet valsts kodu, apgabala kodu un tālruņa numuru, un pieskarieties pie .

Zvana laikā

Ir pieejamas tālāk uzskaitītās darbības:

- : izvēlieties ekvalaizera iespēju izmantošanai zvana laikā.
- : deaktivizējiet trokšņa samazināšanas funkciju, kas novērš fona troksni, lai otra puse var dzirdēt jūs skaidrāk.
- : skaļuma palielināšana.
- **Aizturēt**: zvana aizturēšana. Vai turiet nospiestu austiņu pogu. Pieskarieties pie **Atsākt**, lai atgrieztos pie aizturētā zvana, vai turiet nospiestu austiņu pogu.
- **Piev. zv.**: veiciet otru zvanu.
- **Tastatūra**: atveriet tastatūru.
- **Beigt**: pašreizējā zvana beigšana.
- **Skaļrunis**: aktivizējiet skaļruni. Izmantojot skaļruni, turiet ierīci tālāk no ausīm.
- **Bez skaņas**: izslēgt mikrofonu, lai sarunas partneris jūs nedzirdētu.
- **Austiņ.**: pārslēgties uz Bluetooth austiņām, ja tās ir pievienotas ierīcei.
- **Pārsl.**: pārslēdzieties starp divām sarunām.
- **Apvienot**: veiciet konferences zvanu, kad pievienoti divi zvani. Atkārtojiet šo, lai pievienotu vēl citus sarunbiedrus. Šī funkcija ir pieejama tikai tad, ja konferences zvanu pakalpojums ir aktīvs.

- Izvēlnes poga → **Kontakti**: atveriet kontaktu sarakstu.
- Izvēlnes poga → **Atgādne**: izveidot piezīmi.
- Izvēlnes poga → **Ziņa**: nosūtīt ziņojumu.
- Izvēlnes poga → **Pārsūtīt**: savienot sarunas dalībniekus. Tas atvienos jūs no sarunas.
- Izvēlnes poga → **Pārvaldīt konferences zvanu**: privāti runājiet ar kādu dalībnieku konferences zvanu laikā vai atvienojiet kādu dalībnieku no konferences zvana.

Kontaktu pievienošana

Lai pievienotu tālruņa numuru kontaktu sarakstā no tastatūras, ievadiet numuru un pieskarieties pie **Pievienot kontaktiem**.

Zvanu arhīvu apskatīšana

Pieskarieties pie **Žurnāli**, lai apskatītu ienākošo un izejošo zvanu vēsturi.

Lai filtrētu zvanu žurnālu, nospiediet Izvēlnes pogu, pieskarieties pie **Skatīt pēc** un pēc tam izvēlieties iespēju.

Fiksēto numuru sastādīšana

Ierīci var iestatīt, lai ierobežotu izejošos zvanus tikai ar noteiktu numuru prefiksu. Šie prefiksi tiek glabāti SIM vai USIM kartē.

Nospiediet Izvēlnes pogu, pieskarieties pie **Zvana iestatījumi** → **Papildu iestatījumi** → **Fiksēto zvanu numuri** → **Aktiv. fiks. zv. nr.** un ievadiet PIN2, kas iekļauts komplektā ar SIM vai USIM karti. Pieskarieties pie **Fiksēto zvanu numuru saraksts** un pievienojiet numurus.

Zvanu liegums

Ierīci var iestatīt, lai novērstu konkrētu zvanu veikšanu. Piemēram, starptautiskās sarunas var tikt deaktivizētas.

Nospiediet Izvēlnes pogu, pieskarieties pie **Zvana iestatījumi** → **Papildu iestatījumi** → **Zvanu liegumi**, izvēlieties zvana veidu, izvēlieties zvanu lieguma iespēju, un pēc tam ievadiet paroli.

Zvanu saņemšana

Atbildēšana uz zvanu

Kad pienāk zvans, velciet ārpus lielā apļa, vai arī nospiediet austiņu pogu.

Ja ir aktivizēts zvanu gaidīšanas pakalpojums, var veikt vēl vienu zvanu. Kad tiek atbildēts uz otru zvanu, pirmais zvans tiek aizturēts.

Zvana atteikšana

Kad pienāk zvans, velciet ārpus lielā apļa, vai arī turiet nospiestu austiņu pogu.

Lai nosūtītu ziņojumu, atsakot ienākošo zvanu, velciet noraidīšanas ziņojuma joslu augšup. Lai izveidotu noraidījuma ziņu, nospiediet Izvēlnes pogu, pieskarieties pie **Zvana iestatījumi** → **Iestatīt zvana atteikšanas ziņu**.

Automātiska zvanu no nevēlamiem numuriem noraidīšana

Nospiediet Izvēlnes pogu, pieskarieties pie **Zvana iestatījumi** → **Zvana noraidīšana** → **Automātiskās noraidīšanas režīms** → **Autom. noraidīt numurus**, un tad pieskarieties pie **Automātiski noraidīto saraksts** Pieskarieties pie **Izveidot**, ievadiet numuru, piešķiriet kategoriju, un pēc tam pieskarieties pie **Saglabāt**.

Neatbildētie zvani

Ja ir neatbildēts zvans, statusa joslā parādās. Atveriet paziņojumu paneli, lai apskatītu neatbildētos zvanus.

Zvanu gaidīšana

Zvanu gaidīšana ir pakalpojums, ko piedāvā pakalpojumu sniedzējs. Lietotājs var izmantot šo pakalpojumu, lai pārtrauktu pašreizējo sarunu un pārietu uz ienākošu zvanu. Šis pakalpojums nav pieejams video zvaniem.

Lai izmantotu šo pakalpojumu, nospiediet Izvēlnes pogu, pieskarieties pie **Zvana iestatījumi** → **Papildu iestatījumi** → **Zvanu gaidīšana**.

Zvanu pārsūtīšana

Ierīci var iestatīt, lai nosūtītu ienākošos zvanus uz konkrētu numuru.

Nospiediet Izvēlnes pogu, pieskarieties pie **Zvana iestatījumi** → **Papildu iestatījumi** → **Zvanu pārsūtīšana** un pēc tam izvēlieties zvana veidu un nosacījumu. Ievadiet numuru un pieskarieties pie **Aktivizēt**.

Zvana beigšana

Lai beigtu zvanu, pieskarieties pie **Beigt**. Vai nospiediet austiņu pogu.

Video zvani

Video zvana veikšana

Ievadiet numuru vai izvēlieties kontaktpersonu no kontaktpersonu saraksta un pēc tam pieskarieties pie , lai veiktu videozvanu.

Video zvana laikā

Ir pieejamas tālāk uzskaitītās darbības:

- **Pārsl. kameru**: pārslēgšanās starp priekšējo un aizmugurējo kameru.
- **Bez skaņas**: izslēgt mikrofonu, lai sarunas partneris jūs nedzirdētu.
- **Beigt**: pašreizējā zvana beigšana.
- Izvēlnes poga → **Slēpt mani**: paslēpt attēlu no otras puses.
- Izvēlnes poga → **Izejošs attēls**: izvēlieties attēlu, kas tiks rādīts sarunas biedram.
- Izvēlnes poga → **Tastatūra**: atveriet tastatūru.
- Izvēlnes poga → **Pārslēgt uz austiņām**: pārslēgties uz Bluetooth austiņām, ja tās ir pievienotas ierīcei.
- Izvēlnes poga → **Skaļrunis izslēgts**: atslēdziet skaļruņa funkciju.
- Izvēlnes poga → **Animētas emocijzīmes**: pielietojiet emocijzīmes savam attēlam.
- Izvēlnes poga → **Motīva skats**: pielietojiet dekoratīvas ikonas savam attēlam.
- Izvēlnes poga → **Aktiv. karik. skatu**: mainiet skata režīmu uz karikatūras skatu.

Pieskarieties un turiet sarunbiedra attēlu, lai piekļūtu šādām iespējām:

- **Uzņemt attēlu**: tveriet sarunbiedra attēlu.

Šī funkcija var nebūt pieejama atkarībā no reģiona vai pakalpojumu sniedzēja.

- **Ierakstīt videoklipu**: uzņemiet video ar otras puses attēliem.

- Šī funkcija var nebūt pieejama atkarībā no reģiona vai pakalpojumu sniedzēja.
- Daudzās valstīs ir aizliegts ierakstīt zvanu bez otras puses rakstiskas atļaujas.

Pieskarieties un turiet sarunā savu attēlu, lai piekļūtu šādām iespējām:

- **Pārsl. kameru**: pārslēgšanās starp priekšējo un aizmugurējo kameru.
- **Izejošs attēls**: izvēlieties attēlu, kas tiks rādīts sarunbiedram.

Attēlu maiņa

Velciet abu pušu attēlus vienu uz otra, lai tos samainītu.

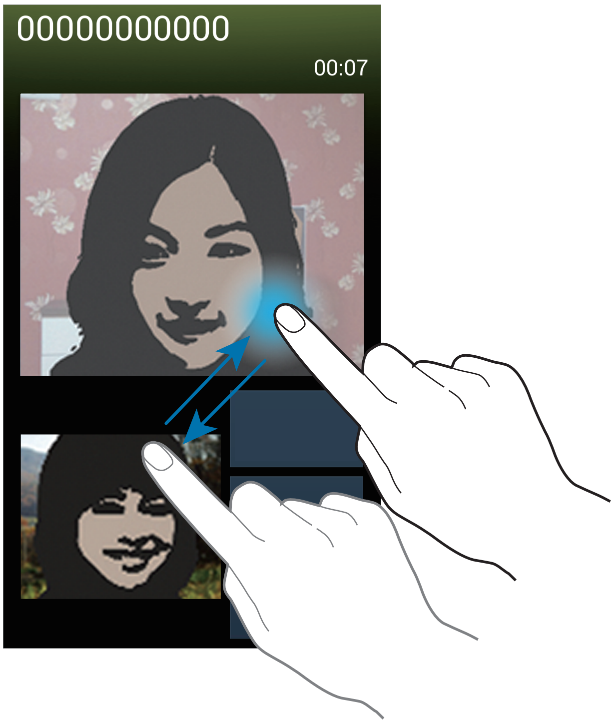

Kontakti

Izmantojiet šo programmu, lai pārvaldītu kontaktus, tai skaitā tālruņa numurus, e-pasta adreses un citus parametrus.

Programmu sarakstā pieskarieties pie **Kontakti**.

Kontaktu pārvaldība

Kontakta izveidošana

Pieskarieties pie un ievadiet kontakta informāciju.

- : pievienot attēlu.
- / : pievienot vai dzēst kontakta lauku.

Kontakta rediģēšana

Izvēlieties kontaktu, kuru vēlaties rediģēt un pēc tam pieskarieties pie .

Kontakta dzēšana

Nospiediet Izvēlnes pogu un pieskarieties pie **Dzēst**.

Ātrā zvana numura iestatīšana

Nospiediet Izvēlnes pogu, pieskarieties pie **Ātrā zvana numura iestatīšana**, izvēlieties ātrās zvanīšanas numuru, un pēc tam izvēlieties tam kontaktpersonu. Lai noņemtu ātrā zvana numuru, pieskarieties tam un turiet, un pēc tam pieskarieties pie **Noņemt**.

Kontaktu meklēšana

Izmantojiet kādu no šīm meklēšanas metodēm:

- Ritiniet kontaktu sarakstā uz augšu vai uz leju.
- Lietojiet alfabētisko rādītāju, kas atrodas pa labi no kontaktu saraksta, lai paātrinātu ritināšanu, velkot gar to ar pirkstu.
- Pieskarieties meklēšanas laukā kontaktu saraksta augšpusē un ievadiet meklēšanas kritērijus.

Kad kontaktpersona ir izvēlēta, veiciet vienu no šīm darbībām:

- : pievienot kontaktu izlasei.
- / : veiciet balss vai video zvanu.
- : sastādiet ziņojumu.
- : sastādiet e-pastu.

Kontaktu rādīšana

Pēc noklusējuma ierīce rāda visas ierīcē, SIM vai USIM kartē, vai citā kontā saglabātos kontaktus.

Nospiediet Izvēlnes pogu, un tad pieskarieties pie **Kontakti, ko parādīt**, un tad izvēlieties vietu. kur saglabāt kontaktus.

Kontaktu pārvietošana

Kontaktu pārvietošana uz Google

Nospiediet Izvēlnes pogu un pieskarieties pie **Sapludināt kontus** → **Sapludināt ar Google**.

Kontakti, kas pārvietoti uz Google kontaktiem, sarakstā parādās ar .

Kontaktu pārvietošana uz Samsung

Nospiediet Izvēlnes pogu un pieskarieties pie **Sapludināt kontus** → **Sapludināt ar Samsung**.

Kontakti, kas pārvietoti uz Samsung kontaktiem, sarakstā parādās ar .

Kontaktu importēšana un eksportēšana

Kontaktu importēšana

Nospiediet Izvēlnes pogu un pieskarieties pie **Importēt/eksportēt** → **Importēt no SIM kartes**, **Importēt no SD kartes** vai **Importēt no tālr.iekš. atmiņas**.

Kontaktu eksportēšana

Nospiediet Izvēlnes pogu un pieskarieties pie **Importēt/eksportēt** → **Eksportēt uz SIM karti**, **Eksportēt uz SD karti** vai **Eksportēt uz tālr.iekš. atmiņu**.

Kontaktu kopīgošana

Nospiediet Izvēlnes pogu un pieskarieties pie **Importēt/eksportēt** → **Kopīgot vizītkarti, izmantojot**, izmantojot, izvēlieties kontaktus, pieskarieties pie **Gatavs** un izvēlieties kopīgošanas metodi.

Kontaktu izlase

Nospiediet Izvēlnes pogu un veiciet kādu no šīm darbībām:

- **Meklēt**: meklējiet kontaktus.
- **Pievienot izlasēm**: kontaktu pievienošana izlasei.
- **Izņemt no izlases**: noņemt kontaktus no izlases.
- **Režģa skats** / **Saraksta skats**: skatiet kontaktus režģa vai saraksta skatā.
- **Palīdzība**: piekļūstiet palīdzības informācijai par kontaktu lietošanu.

Kontaktu grupas

Kontaktu pievienošana grupai

Izvēlieties grupu un pēc tam pieskarieties pie . Atlasiet kontaktpersonas, ko vēlaties pievienot, un pēc tam pieskarieties pie **Gatavs**.

Grupu pārvaldīšana

Nospiediet Izvēlnes pogu un veiciet kādu no šīm darbībām:

- **Izveidot**: izveidojiet jaunu grupu.
- **Meklēt**: meklējiet kontaktus.
- **Mainīt secību**: pieskarieties un turiet blakus grupas nosaukumam, velciet to augšup vai lejup uz citu vietu, un pēc tam pieskarieties pie **Gatavs**.

- **Dzēst grupas**: izvēlieties lietotāja pievienotās grupas un pēc tam pieskarieties pie **Dzēst**. Noklusējuma grupas nevar dzēst.
- **Palīdzība**: piekļūstiet palīdzības informācijai par kontaktu lietošanu.

Nosūtīt ziņojumu vai e-pastu grupas dalībniekiem

Izvēlieties grupu, nospiediet Izvēlnes pogu, pieskarieties pie **Sūtīt ziņu** vai **Sūtīt e-pasta ziņu**, izvēlieties dalībniekus un pieskarieties pie **Gatavs**.

Vizītkarte

Izveidojiet vizītkarti un nosūtiet to citiem.

Pieskarieties pie **Iestatīt profilu**, ievadiet informāciju, piemēram, tālruņa numuru, e-pasta adresi un pasta adresi, un pēc tam pieskarieties pie **Saglabāt**. Ja lietotāja informācija ir saglabāta, iestatot ierīci, izvēlieties vizītkarti sadaļā **MANS** un pieskarieties pie , lai rediģētu.

Nospiediet Izvēlnes pogu, pieskarieties pie **Kopīgot vizītkarti, izmantojot** un izvēlieties kopīgošanas metodi.

Ziņas

Izmantojiet šo programmu, lai nosūtītu īsziņas (SMS) un multiziņas (MMS).

Programmu sarakstā pieskarieties pie **Ziņas**.

Par ziņojumu nosūtīšanu var tikt piemērota papildu maksa, ja šo pakalpojumu lietotājs neatrodas sava pakalpojumu nodrošinātāja tiešajā darbības zonā. Lai iegūtu plašāku informāciju, sazinieties ar pakalpojumu sniedzēju.

Ziņojumu sūtīšana

Pieskarieties pie , pievienojiet adresātus, ievadiet ziņojumu un pēc tam pieskarieties pie .

Izmantojiet šādas metodes, lai pievienotu adresātus:

- Ievadiet tālruņa numuru.
- Pieskarieties pie , izvēlieties kontaktus un pieskarieties pie **Gatavs**.

Izmantojiet šādas metodes, lai izveidotu:

- Pieskarieties pie un pievienojiet attēlus, videoklipus, kontaktus, piezīmes, notikumus u.c.
- Nospiediet Izvēlnes pogu un tad pieskarieties pie **Pievienot tēmu**, lai ievietotu objektu.

Plānotu ziņojumu sūtīšana

Sastādot ziņojumu, nospiediet Izvēlnes pogu, un tad pieskarieties pie **Ieplānotā ziņa**. Iestatiet laiku un datumu, un pēc tam pieskarieties pie **Labi**. Ierīce nosūtīs ziņu norādītajā laikā un datumā.

- Ja ieplānotajā laikā ierīce ir izslēgta, nav pieslēgta tīklam vai tīkls ir nestabils, ziņojums netiks nosūtīts.
- Šī funkcija ir balstīta uz laiku un datumu, kas iestatīts ierīcē. Laiks un datums, iespējams, būs nepareizs, ja pārvietosities starp dažādām laika joslām un tīkls neatjauninās informāciju.

Ziņojumu tulkošana un nosūtīšana

Lai izmantotu tulkošanas funkciju, ziņojuma sastādīšanas laikā, nospiediet Izvēlnes pogu. pieskarieties pie **Tulkot**, velciet slēdzi **Tulkot** pa labi, iestatiet valodu pāri un pieskarieties pie **Labi**.

Pieskarieties pie , lai iztulkotu ziņojumu, un pēc tam pieskarieties pie **Gatavs**. Iztulkotais ziņojums aizstās ziņojumu avota valodā.

Ienākošo ziņojumu skatīšana

Ienākošie ziņojumi tiek grupēti ziņojumu pavedienos atbilstoši kontaktam.

Izvēlieties kontaktpersonu, lai skatītu šīs personas ziņojumu.

Balss pasta ziņu noklausīšanās

Tastatūrā pieskarieties un turiet **1**, un pēc tam izpildiet pakalpojumu sniedzēja norādījumus.

E-pasts

Izmantojiet šo programmu, lai nosūtītu vai skatītu e-pasta ziņojumus.

Programmu sarakstā pieskarieties pie **E-pasts**.

E-pasta kontu iestatīšana

Pirmoreiz atverot **E-pasts**, iestatiet e-pasta kontu.

Ievadiet savu e-pasta adresi un paroli. Pieskarieties pie **Nākamais** privātam e-pasta kontam, piem., Google Mail, vai pieskarieties pie **Manuāla iestat.** uzņēmuma e-pasta kontam. Pēc tam, lai pabeigtu iestatīšanu, izpildiet ekrānā redzamos norādījumus.

Lai iestatītu citu e-pasta kontu, nospiediet Izvēlnes pogu un tad pieskarieties pie **Iestatījumi** → **Konta pievienošana**.

Ziņojumu sūtīšana

Pieskarieties pie e-pasta konta, kas jālieto, un pēc tam pieskarieties pie ekrāna apakšā. Ievadiet adresātus, tēmu un ziņojumu, un pēc tam pieskarieties pie .

Pieskarieties pie , lai adresātu pievienotu no kontaktu saraksta.

Pieskarieties pie , lai pievienotu attēlus, videoklipus, kontaktus, piezīmes, notikumus u.c.

Pieskarieties pie , lai ziņojumā ievietotu attēlus, notikumus, kontaktus, vietas un citu informāciju.

Plānotu ziņojumu sūtīšana

Sastādot ziņojumu, nospiediet Izvēlnes pogu, un tad pieskarieties pie **Ieplānota sūtīšana**. Atzīmējiet **Ieplānota sūtīšana**, iestatiet laiku un datumu, un pēc tam pieskarieties pie **Gatavs**. Ierīce nosūtīs ziņu norādītajā laikā un datumā.

- Ja ieplānotajā laikā ierīce ir izslēgta, nav pieslēgta tīklam vai tīkls ir nestabils, ziņojums netiks nosūtīts.
- Šī funkcija ir balstīta uz laiku un datumu, kas iestatīts ierīcē. Laiks un datums, iespējams, būs nepareizs, ja pārvietosities starp dažādām laika joslām un tīkls neatjauninās informāciju.

Ziņojumu lasīšana

Izvēlieties e-pasta kontu, kas jālieto, un jaunās ziņas tiek ielādētas. Lai manuāli ielādētu jaunās ziņas, pieskarieties pie .

Pieskarieties ziņai, lai to lasītu.

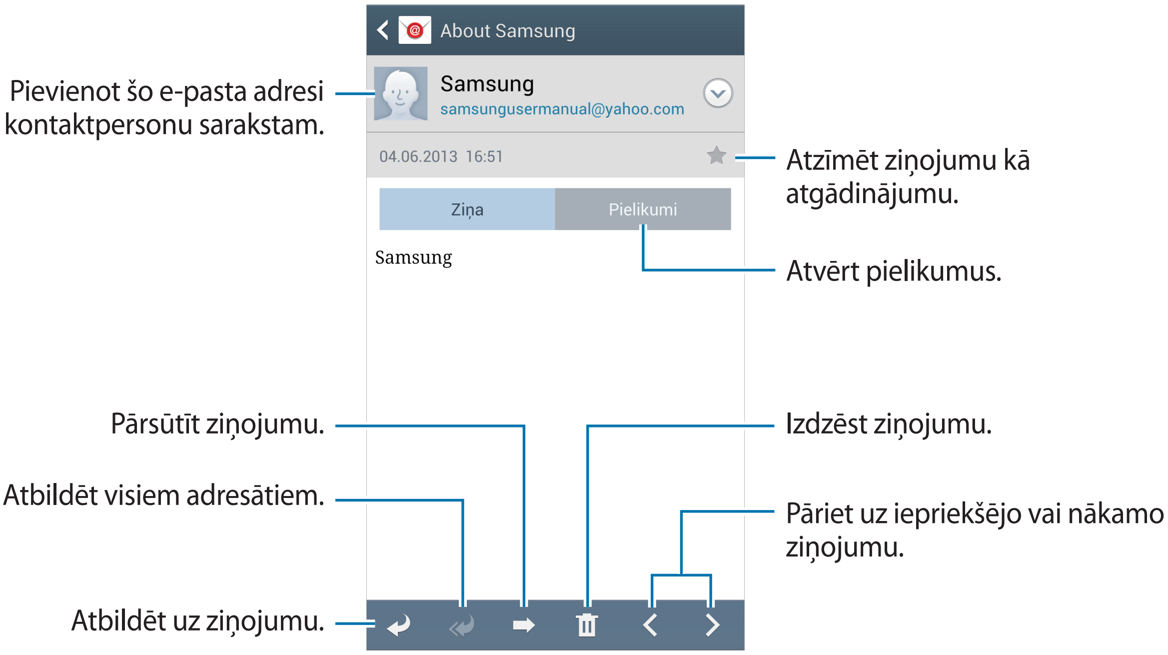

Pieskarieties pielikuma cilnei, lai atvērtu pielikumus, un pēc tam pieskarieties pie **Saglabāt**, lai to saglabātu.

Google Mail

Izmantojiet šo programmu, lai ātri un tieši piekļūtu Google Mail pakalpojumam.

Programmu sarakstā pieskarieties pie **Google Mail**.

- Šī programma var nebūt pieejama atkarībā no reģiona vai pakalpojumu sniedzēja.
- Šīs programmas nosaukums var atšķirties atkarībā no reģiona vai pakalpojumu sniedzēja.

Ziņojumu sūtīšana

Jebkurā pastkastē pieskarieties pie , ievadiet adresātus, tēmu un ziņojumu, un pēc tam pieskarieties pie .

Nospiediet Izvēlnes pogu un tad pieskarieties pie **Pievienot attēlu**, lai pievienotu attēlus.

Turiet nospiestu Izvēlnes pogu un pieskarieties pie **Pievienot videoklipu**, lai pievienotu videoklipus.

Nospiediet Izvēlnes pogu un tad pieskarieties pie **Pievienot kopiju/diskrēto kopija**, lai pievienotu vairāk saņēmēju.

Nospiediet Izvēlnes pogu un pieskarieties pie **Saglabāt melnrakstu**, lai saglabātu ziņu vēlākai piegādei.

Nospiediet Izvēlnes pogu un tad pieskarieties pie **Atmest**, lai sāktu no jauna.

Ziņojumu lasīšana

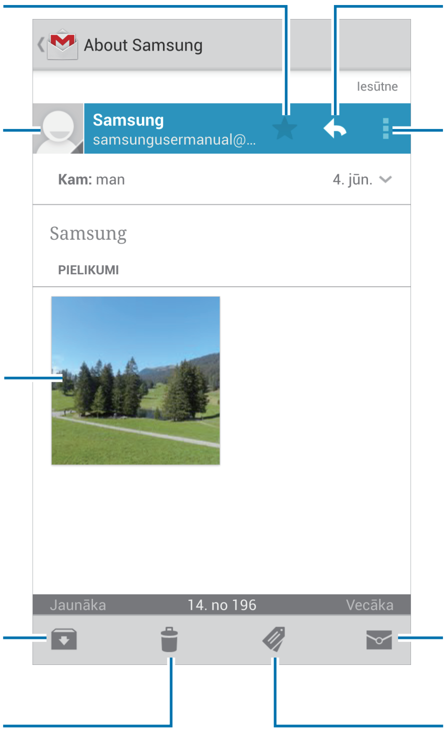

Etiķetes

Google Mail neizmanto faktiskās mapes, bet to vietā izmanto etiķetes. Google Mail tiek palaists, tas parāda ziņojumus ar etiķeti Iesūtne.

Lai apskatītu ziņojumus citām etiķetēm, pieskarieties pie .

Lai ziņojumam pievienotu etiķeti, izvēlieties ziņojumu, pieskarieties pie un izvēlieties pievienojamo etiķeti.

Talk (Hangouts)

Izmantojiet šo programmu, lai tērzētu ar citiem.

Programmu sarakstā pieskarieties pie **Talk** (**Hangouts**).

Šī programma var nebūt pieejama atkarībā no reģiona vai pakalpojumu sniedzēja.

Lai sāktu tērzēšanu, izvēlieties draugu no draugu saraksta vai ievadiet datus, lai meklētu un izvēlētos draugu no meklēšanas rezultātiem.

Google+

Izmantojiet šo programmu, lai saglabātu kontaktus ar cilvēkiem, izmantojot Google sociālā tīkla pakalpojumu.

Programmu sarakstā pieskarieties pie **Google+**.

Šī programma var nebūt pieejama atkarībā no reģiona vai pakalpojumu sniedzēja.

Pieskarieties pie **Visas ziņas**, lai mainītu kategorijas un pēc tam ritiniet uz augšu vai uz leju, lai apskatītu ziņas no jūsu apļiem.

Pieskarieties pie g+, lai izmantotu sociālo tīklu funkcijas.

Ziņotājs

Izmantojiet šo programmu, lai tērzētu ar citiem Google+ tūlītējās ziņojumapmaiņas pakalpojumā.

Programmu sarakstā pieskarieties pie **Ziņotājs**.

Šī programma var nebūt pieejama atkarībā no reģiona vai pakalpojumu sniedzēja.

Izvēlieties draugu no draugu saraksta, ievadiet ziņojumu laukā ekrāna lejasdaļā un pēc tam pieskarieties pie ➤.

ChatON

Izmantojiet šo programmu, lai tērzētu, izmantojot jebkuru ierīci. Lai izmantotu šo programmu, ir jāpierakstās savā Samsung kontā.

Programmu sarakstā pieskarieties pie **ChatON**.

Šī programma var nebūt pieejama atkarībā no reģiona vai pakalpojumu sniedzēja.

Izveidojiet draugu sarakstu, ievadot tālruņa numurus vai Samsung kontu e-pasta adreses vai arī izvēloties draugus ieteikumu sarakstā. Vai arī pieskarieties pie **Kontaktu sinhronizācija**, lai manuāli sinhronizētu kontaktus no ierīces.

Pieskarieties pie **Tērz. ziņas** → **Sākt tērzēšanu** un izvēlieties draugu, ar kuru sākt tērzēšanu.

Tīmeklis un tīkls

Internets

Izmantojiet šo programmu, lai pārlūkotu internetu.

Programmu sarakstā pieskarieties pie **Internets**.

Tīmekļa lapu skatīšana

Pieskarieties adreses laukam, ievadiet tīmekļa adresi un tad pieskarieties pie **Aiziet!**

Nospiediet Izvēlnes pogu, lai tīmekļa lapas skatīšanas laikā kopīgotu, saglabātu vai drukātu pašreizējo tīmekļa lapu.

Lai nomainītu meklētājprogrammu, pieskarieties pie adreses lauka un pēc tam pieskarieties pie meklētājprogrammas ikonas blakus tīmekļa adresei.

Jaunas lapas atvēršana

Nospiediet Izvēlnes pogu un pieskarieties pie **Jauns logs**.

Lai dotos uz citu tīmekļa lapu, pieskarieties pie 2, ritiniet uz augšu vai uz leju un pieskarieties lapai, lai to izvēlētos.

Grāmatzīmes

Lai pašreizējai tīmekļa lapai pievienotu grāmatzīmi, pieskarieties pie → **Pievienot grāmatzīmi**.

Lai atvērtu ar grāmatzīmi atzīmētu tīmekļa lapu, pieskarieties pie un izvēlieties vajadzīgo grāmatzīmi.

Vēsture

Nospiediet Izvēlnes pogu, un tad pieskarieties pie **Vēsture**, lai atvērtu tīmekļa lapu no nesen apmeklēto tīmekļa lapu saraksta. Lai notīrītu vēsturi, nospiediet Izvēlnes pogu un pieskarieties pie **Notīrīt vēsturi**.

Saites

Pieskarieties saitei tīmekļa lapā un turiet, lai atvērtu to jaunā lapā, saglabātu vai kopētu.

Lai skatītu saglabātās saites, izmantojiet **Lejupielādes**. (111. lpp.)

Tīmekļa lapu kopīgošana

Lai kopīgotu tīmekļa adresi ar citiem, nospiediet Izvēlnes pogu un pieskarieties pie **Koplietot, izmantojot**.

Lai kopīgotu tīmekļa vietnes daļu, pieskarieties vēlamajam tekstam un turiet, un pēc tam pieskarieties pie **Koplietot**.

Chrome

Izmantojiet šo programmu, lai meklētu informāciju un pārlūkotu tīmekļa lapas.

Programmu sarakstā pieskarieties pie **Chrome**.

Šī programma var nebūt pieejama atkarībā no reģiona vai pakalpojumu sniedzēja.

Tīmekļa lapu skatīšana

Pieskarieties adreses laukā un ievadiet tīmekļa adresi vai meklēšanas kritērijus.

Jaunas lapas atvēršana

Pieskarieties pie → **Jauna cil.**

Lai dotos uz citu tīmekļa lapu, pieskarieties pie → tīmekļa lapu.

Meklēšana tīmeklī, izmantojot balsi

Pieskarieties adreses laukā, pieskarieties pie , izrunājiet atslēgvārdu un tad izvēlieties vienu no parādītajiem atslēgvārdiem.

Sinhronizācija ar citām ierīcēm

Sinhronizējiet atvērtās cilnes un grāmatzīmes izmantošanai ar Chrome citā ierīcē, kad esat pierakstījies ar to pašu Google kontu.

Lai skatītu atvērtās cilnes citām ierīcēm, nospiediet Izvēlnes pogu un tad pieskarieties pie **Citas ierīces**. Izvēlieties atveramo tīmekļa lapu.

Lai skatītu grāmatzīmes, pieskarieties pie .

Bluetooth

Bluetooth izveido tiešu bezvadu savienojumu starp divām ierīcēm nelielā attālumā. Izmantojiet Bluetooth, lai apmainītos ar datiem vai multividi ar citām ierīcēm.

- Samsung neuzņemas atbildību par to datu zaudējumu, pārtveršanu vai ļaunprātīgu izmantošanu, kas nosūtīti vai saņemti, izmantojot Bluetooth funkciju.
- Vienmēr pārliecinieties, ka jūs koplietojat un saņemat datus no uzticamām un atbilstīgi aizsargātām ierīcēm. Ja starp ierīcēm ir šķēršļi, darbības attālums var samazināties.
- Atsevišķas ierīces, it īpaši tās, ko nav pārbaudījis vai apstiprinājis Bluetooth SIG, var nebūt saderīgas ar jūsu ierīci.
- Bluetooth funkciju nedrīkst lietot nelegāliem mērķiem (piemēram, lai izveidotu failu pirātiskas kopijas vai nelegāli noklausītos sakarus komerciāliem mērķiem).

  Samsung neuzņemas atbildību par Bluetooth funkcijas nelegālas izmantošanas rezultātā radītajiem zaudējumiem.

Lai aktivizētu Bluetooth funkciju, programmu sarakstā pieskarieties pie **Iestatījumi** → **Savienojumi** → **Bluetooth** un velciet **Bluetooth** slēdzi pa labi.

Savienošana pārī ar citām Bluetooth ierīcēm

Programmu sarakstā pieskarieties pie **Iestatījumi** → **Savienojumi** → **Bluetooth** → **Meklēt** un atrastās ierīces tiks parādītas sarakstā. Izvēlieties ierīci, ar kuru vēlaties savienot pārī, un akceptējiet automātiski ģenerēto ieejas atslēgu ar abām ierīcēm, lai savienojumu apstiprinātu.

Datu sūtīšana un saņemšana

Daudzas programmas atbalsta datu pārsūtīšanu, izmantojot Bluetooth. Kā piemēru var minēt programmu **Galerija**. Atveriet **Galerija**, izvēlieties attēlu, pieskarieties pie ⋖ → **Bluetooth** un izvēlieties vienu no Bluetooth ierīcēm. Pēc tam pieņemiet Bluetooth autorizācijas pieprasījumu otrā ierīcē, lai saņemtu attēlu. Pārsūtītais fails tiek saglabāts mapē **Bluetooth**. Ja tiek saņemts kontakts, tas automātiski tiek pievienots kontaktpersonu sarakstam.

Screen Mirroring

Izmantojiet šo funkciju, lai savienotu savu ierīci ar lielu ekrānu, izmantojot AllShare Cast sargspraudni vai HomeSync, un kopīgotu saturu. Šo funkciju var izmantot arī ar citām ierīcēm, kas atbalsta Wi-Fi Miracast funkciju.

- Šī funkcija var nebūt pieejama atkarībā no reģiona vai pakalpojumu sniedzēja.
- Miracast iespējotas ierīces, kuras neatbalsta liela joslas platuma kanālā raidīta ciparu satura aizsardzību (HDCP), var neatbalstīt šo funkciju.
- Daži faili atskaņošanas laikā var tikt buferizēti, atkarībā no tīkla savienojuma.
- Lai taupītu enerģiju, deaktivējiet šo funkciju, kad tā netiek izmantota.
- Ja norādīsit Wi-Fi frekvenču joslu, AllShare Cast sargspraudņi vai HomeSync var netikt atklāti vai pievienoti.
- Atskaņojot video vai spēlējot spēles televizorā, izvēlieties piemērotu televizora režīmu, lai gūtu pēc iespējas pilnīgāku pieredzi.

Programmu sarakstā pieskarieties pie **Iestatījumi** → **Savienojumi** → **Screen Mirroring** un velciet **Screen Mirroring** slēdzi pa labi. Izvēlieties ierīci, atveriet vai atskaņojiet failu un kontrolējiet displeju ar ierīces taustiņiem. Lai pieslēgtos ierīcei izmantojot PIN, pieskarieties pie un turiet ierīces nosaukumu, lai ievadītu PIN.

Samsung Link

Izmantojiet šo programmu, lai atskaņotu dažādās ierīcēs saglabāto saturu, izmantojot internetu. Varat atskaņot un sūtīt multimediju failus no savas ierīces uz citu ierīci vai tīmekļa atmiņas pakalpojumu.

Lai izmantotu šo programmu, vispirms ir jāpierakstās savā Samsung kontā un jāreģistrē divas vai vairākas ierīces. Reģistrācijas metodes var atšķirties atkarībā no ierīces veida. Lai iegūtu vairāk informācijas, nospiediet Izvēlnes pogu un pieskarieties pie **Palīdzība**.

Programmu sarakstā pieskarieties pie **Samsung Link**.

Šī programma var nebūt pieejama atkarībā no reģiona vai pakalpojumu sniedzēja.

Atverot šo programmu, tiks parādīts visu jūsu reģistrēto ierīču pēdējais izmantotais saturs. Jūs varat pārlūkot un atskaņot to. Lai uzsāktu failu koplietošanu, ritiniet uz **IERĪCES UN KRĀTUVE** un izvēlieties kādu no iespējām.

Failu sūtīšana

Nosūtiet failus uz citām ierīcēm vai augšupielādējiet tos tīmekļa atmiņas pakalpojumos.

Izvēlieties ierīci, pieskarieties pie ➡, izvēlieties failus, pieskarieties pie **Gatavs** un tad izvēlieties ierīci vai tīmekļa atmiņas pakalpojumu.

Failu kopīgošana

Izvēlieties ierīci vai tīmekļa atmiņu, pieskarieties pie <, izvēlieties failus, pieskarieties pie **Gatavs** un tad izvēlieties kopīgošanas metodi.

Failu atskaņošana ar attālu ierīci

Izvēlieties ierīci vai tīmekļa krātuvi, pieskarieties pie , izvēlieties failu un pēc tam izvēlieties ierīci.

- Atbalstītie faila formāti var atšķirties atkarībā no kā datu nesēja pievienotās ierīces.
- Daži faili var tikt ievietoti buferī, atskaņojot saturu, atkarībā no tīkla savienojuma.

Satura pārvaldība tīmekļa atmiņas pakalpojumā

Izvēlieties tīmekļa krātuves pakalpojumu un skatiet un pārvaldiet savus failus.

Lai lejupielādētu failus no tīmekļa krātuves pakalpojuma, pieskarieties pie , izvēlieties failus un tad pieskarieties pie **Gatavs**.

Lai ierīcē reģistrētu tīmekļa krātuves pakalpojumus, nospiediet Izvēlnes pogu, pieskarieties pie **Iestatījumi** → **Reģistrēta krātuve** → + un pēc tam izvēlieties tīmekļa krātuves pakalpojumu.

Group Play

Izmantojiet šo programmu, lai kopīgotu ekrānus ar vairākām ierīcēm. Izveidojiet Group Play sesiju vai pievienojieties jau esošai sesijai un tad kopīgojiet attēlus, dokumentus vai mūziku.

Programmu sarakstā pieskarieties pie **Group Play**.

- Šī programma var nebūt pieejama atkarībā no reģiona vai pakalpojumu sniedzēja.
- Izmantojot šo programmu, nevar izmantot internetu.

Group Play grupas izveidošana

Pieskarieties pie **Grupu izveide**, iestatiet paroli, un pēc tam izmantojiet šādas funkcijas:

- **Kopīgot mūziku**: izvēlieties mūzikas failus, kas tiks kopīgoti. Varat savienot divas vai vairākas ierīces un tās izmantot, lai panāktu skaņas efektu.
- **Kopīgot attēlus**: izvēlieties attēlus, kas tiks kopīgoti.
- **Kopīgot dokumentus**: izvēlieties dokumentus, kas tiks kopīgoti.
- **Spēlēt spēles**: spēlējiet tiešsaistes spēles ar draugiem.

Pieskarieties pie un rakstiet piezīmi vai zīmējiet ekrānā. Visi dalībnieki var redzēt, ko jūs veidojat.

Pieskarieties pie , lai skatītu visus kopīgotos attēlus mozaīkas izkārtojumā.

Pieskarieties pie , lai izvēlētos vairāk attēlu vai dokumentu.

Pieskarieties pie , lai skatītu grupas dalībniekus.

Pievienošanās Group Play

- Pieskarieties pie **Pievien. grupai**, izvēlieties Group Play sesiju, lai pievienotos un tad ievadiet grupas paroli. Izvēlieties multivides kategoriju, un ierīcē tiks parādīts šobrīd kopīgotais saturs.
- NFC funkcijas aktivizēšana. Sākuma ekrānā, ar ierīces aizmuguri pieskarieties citas ierīces, kas atver sesiju, aizmugurei.

NFC

Jūsu ierīce ļauj lasīt tuva darbības lauka sakaru (NFC) atzīmes, kurās ir ietverta informācija par produktiem. Lejupielādējot nepieciešamās programmas, varat arī izmantot šo funkciju, lai veiktu maksājumus un iegādātos transporta vai pasākumu biļetes.

Akumulatorā ir iebūvēta NFC antena. Esiet uzmanīgs, kad rīkojaties ar akumulatoru, lai nesabojātu NFC antenu.

Ja ekrāns ir bloķēts, jūsu ierīce nelasīs NFC atzīmes un nesaņems informāciju.

Lai aktivizētu NFC funkciju, programmu sarakstā pieskarieties pie **Iestatījumi** → **Savienojumi** → **NFC**. Velciet **NFC** slēdzi pa labi.

Informācijas nolasīšana no NFC atzīmes

Novietojiet NFC antenu ierīces aizmugurē, blakus NFC atzīmei. Tiks parādīta no atzīmes iegūtā informācija.

Iepirkšanās, izmantojot NFC funkciju

Lai NFC funkciju varētu izmantot maksājumu veikšanai, jums ir jāreģistrējas mobilo maksājumu pakalpojumam. Lai reģistrētos vai iegūtu papildinformāciju par pakalpojumu, sazinieties ar savu pakalpojumu sniedzēju.

Pieskarieties ar NFC antenas zonu, kas atrodas ierīces aizmugurē, pie NFC karšu lasītāja.

Datu sūtīšana, izmantojot Android Beam

Izmantojiet funkciju Android Beam, lai sūtītu datus, piemēram, tīmekļa lapas un kontaktus, uz ierīcēm, kurās ir iespējota NFC funkcija.

Programmu sarakstā pieskarieties pie **Iestatījumi** → **Savienojumi** → **NFC**. Velciet **Android Beam** slēdzi pa labi.

Izvēlieties vēlamo vienumu, pieskarieties ar šīs ierīces aizmuguri otras ierīces aizmugurei un tad pieskarieties šīs ierīces ekrānam.

S Beam

Izmantojiet šo funkciju, lai sūtītu datus, piemēram, video klipus, attēlus un dokumentus.

Neizmantojiet S Beam ar autortiesībām aizsargātu datu sūtīšanai. Pretējā gadījumā ir iespējams pārkāpt autortiesību aizsardzības likumus. Samsung neuzņemas nekādu atbildību par datu, kas aizsargāti ar autortiesībām, nelegālu izmantošanu.

Programmu sarakstā pieskarieties pie **Iestatījumi** → **Savienojumi** → **S Beam**. Velciet **S Beam** slēdzi pa labi.

Izvēlieties vēlamo failu, pieskarieties ar šīs ierīces aizmuguri otras ierīces aizmugurei un tad pieskarieties šīs ierīces ekrānam.

Ja abas ierīces mēģinās nosūtīt datus vienlaicīgi, failu pārsūtīšana var neizdoties.

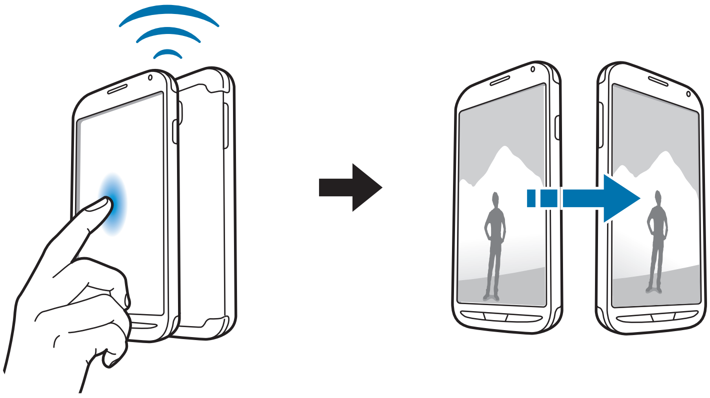

WatchON

Izmantojiet šo lietojumprogrammu, lai izveidotu savienojumu ar televizoru un varētu skatīties savus iecienītākos raidījumus un filmas.

Programmu sarakstā pieskarieties pie **WatchON**.

Vispirms ierīce ir jāpieslēdz tīklam un jāpārliecinās, ka ierīces infrasarkanais ports ir pavērsts pret televizoru.

Pieslēgšana pie televizora

Pieslēdzieties televizoram, lai ierīces ekrāns tiktu attēlots uz lielas virsmas, un vadiet televizoru attālināti ar ierīci.

Izvēlieties valsti un reģionu. Pieskarieties pie → **Iestatīt tūlīt**, un tad sekojiet ekrānā redzamajām instrukcijām, lai reģistrētu televizoru pie ierīces. Soļi var atšķirties atkarībā no veiktajām izvēlēm.

Lai izveidotu savienojumu ar citām ierīcēm, nospiediet Izvēlnes pogu, pieskarieties pie **Iestatījumi** → **Mana telpa** → **Pievienot ierīces**.

Skatīties televizoru

Izvēlieties vienu no televīzijas programmas ieteikumiem pēc savas izvēles, kas veikta, reģistrējot televizoru, vai izvēlieties kategoriju ekrāna augšpusē. Izvēlieties televīzijas programmu un pēc tam pieskarieties pie **Sk. tūlīt**. Izvēlētā programma parādīsies pieslēgtajā televizorā.

Pieskarieties pie un atveriet vadības paneli, lai vadītu televizoru.

Programmas atgādinājumu iestatīšana

Pieskarieties pulkstenim ekrāna apakšā un izvēlieties televīzijas programmas, kuru jūs vēlaties skatīties, laiku. Izvēlieties programmu, pieskarieties pie **Atgādin.** un tad iestatiet signāla laiku, kas jums atgādinās par televīzijas programmu.

Multivide

Mūzika

Izmantojiet šo programmu, lai klausītos mūziku.

Programmu sarakstā pieskarieties pie **Mūzika**.

- Daži failu formāti var nebūt atbalstīti atkarībā no ierīcē instalētās programmatūras versijas.
- Daži faili var netikt atskaņoti pareizi izmantotā kodējuma dēļ.

Mūzikas atskaņošana

Izvēlieties mūzikas kategoriju un pēc tam izvēlieties atskaņojamo dziesmu.

Pieskarieties albuma attēla ekrāna lejasdaļā, lai atvērtu mūzikas atskaņotāja ekrānu.

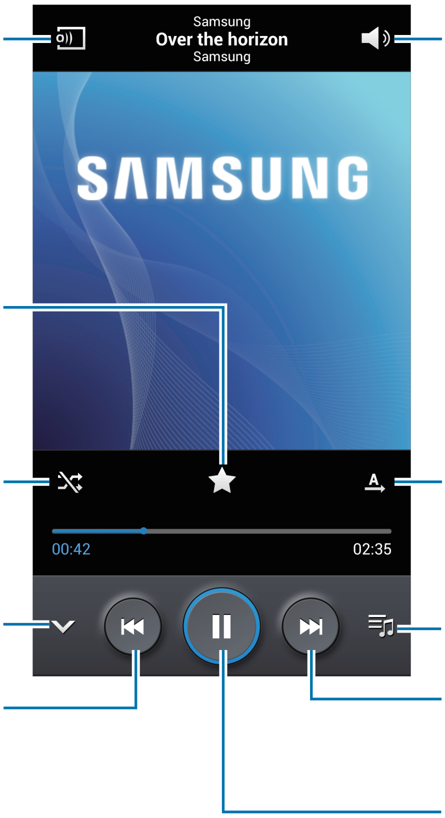

Lai klausītos dziesmas vienādos skaļumos, nospiediet Izvēlnes pogu, un tad pieskarieties pie **Iestatījumi** → **Viedais skaļums**.

Kad ir aktivizēta funkcija **Viedais skaļums**, skaņa var būt skaļāka par ierīces skaļuma līmeni. Esiet piesardzīgi un izvairieties no ilglaicīgas skaļas skaņas klausīšanas, lai nebojātu dzirdi.

Lai iestatītu personalizētu skaņu, dziesmu klausīšanās laikā ar austiņām, nospiediet Izvēlnes pogu un tad pieskarieties pie **Iestatījumi** → **Adapt Sound** → **Ieslēgt**. Kad jūs iestatiet skaņu 14 vai augstākā līmenī, skaņas pielāgošanas iespēja netiek pielāgota mūzikas atskaņošanai. Kad jūs iestatiet skaņu 13 vai zemākā līmenī, iespēja tiek no jauna iespējota.

Dziesmas iestatīšana par zvana signālu

Lai izmantotu tobrīd skanošu dziesmu kā zvana signālu, nospiediet Izvēlnes pogu un pieskarieties pie **Iestatīt kā** → **Tālruņa zvana signāls**.

Atskaņošanas sarakstu izveide

Izveidojiet savu dziesmu izlasi.

Pieskarieties pie **Atskaņošanas saraksti**, nospiediet Izvēlnes pogu un pieskarieties pie **Izveidot atskaņošanas sarakstu**. Ievadiet nosaukumu un pieskarieties pie **Labi**. Pieskarieties pie **Pievienot mūziku**, izvēlieties izlasē iekļaujamās dziesmas un pieskarieties pie **Labi**.

Lai atskaņošanas sarakstam pievienotu tobrīd skaņošu dziesmu, nospiediet Izvēlnes pogu un pieskarieties pie **Piev. atsk. sar.**

Mūzikas atskaņošana atbilstoši noskaņai

Atskaņojiet mūziku, kas grupēta pēc noskaņas. Atskaņošanas sarakstu ierīce ģenerē automātiski. Kad pievienota jauna dziesma, pieskarieties pie **Mūzikas laukums**, nospiediet Izvēlnes pogu un tad pieskarieties pie **Bibliotēkas atjauninājums**.

Pieskarieties pie **Mūzikas laukums** un izvēlieties noskaņas šūnu. Vai izvēlieties vairākas šūnas, velkot ar pirkstu.

Kamera

Izmantojiet šo programmu, lai uzņemtu fotoattēlus vai video.

Izmantojiet **Galerija**, lai skatītu ar ierīces kameru uzņemtos fotoattēlus un video klipus. (81. lpp.)

Programmu sarakstā pieskarieties pie **Kamera**.

- Kad kamera netiek lietota, tā automātiski izslēdzas.
- Pārliecinieties, ka objektīvs ir tīrs. Pretējā gadījumā ierīce var nedarboties pareizi dažos režīmos, kuros nepieciešama augsta izšķirtspēja.
- Skārienekrāns var nedarboties ūdenī. Lietojiet Skaļuma pogu, lai uzņemtu fotoattēlu vai video zem ūdens. (80. lpp.)

Izmantojot kameru, ieteicams ievērot pieklājības normas

- Nefotografējiet un nefilmējiet citus cilvēkus bez viņu atļaujas.
- Nefotografējiet un nefilmējiet vietās, kur tas ir aizliegts.
- Nefotografējiet un nefilmējiet vietās, kur tādējādi var pārkāpt citu personu privātumu.

Fotografēšana

Fotografēšana

Priekšskatījuma ekrānā pieskarieties attēla vietā, kur kamerai jāiestata fokuss. Ja objekts ir fokusā, fokusa rāmis kļūst zaļš. Pieskarieties pie [camera icon], lai uzņemtu fotoattēlu.

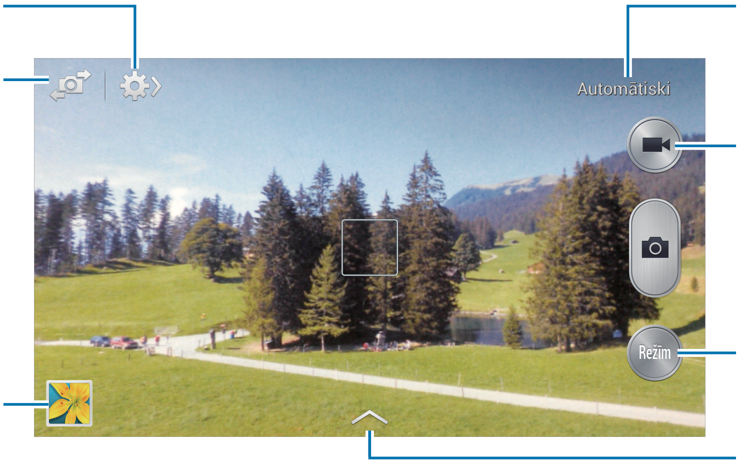

Fotografēšanas režīms

Ir pieejami vairāki fotoefekti.

Pieskarieties pie **Režīm** un pēc tam ritiniet ekrānu uz augšu vai uz leju ekrāna labajā pusē.

- **Automātiski**: izmantojiet šo režīmu, lai ļautu kamerai novērtēt apkārtējo vidi un noteikt piemērotāko fotoattēla režīmu.
- **Sejas uzlabošana**: uzņemiet fotoattēlu ar gaišākām sejām, lai izveidotu maigākus attēlus.
- **Labākais fotoattēls**: uzņemiet vairākus fotoattēlus un saglabājiet labāko no tiem.
- **Nepārtraukts foto**: uzņemiet kustīgu priekšmetu sērijveida fotoattēlus.
- **Labākā seja**: izmantojiet to, lai vienlaicīgi uzņemtu vairākas fotoattēlu grupas un tās kombinētu vislabākā iespējamā attēla veidošanai.

  Pieskarieties pie , lai uzņemtu vairākus fotoattēlus. Lai sasniegtu vislabākos rezultātus, kamera nedrīkst kustēties un uzņemot fotoattēlus tai ir jāpaliek nekustīgai. Kad atvērsies **Galerija**, pieskarieties pie dzeltenā rāmīša uz katras sejas un izvēlieties vislabāko objekta individuālo pozu. Kad katras personas poza ir izvēlēta, pieskarieties pie **Saglabāt**, lai sapludinātu attēlus vienā attēlā un to saglabātu.
- **Skaņa un attēls**: izmantojiet šo efektu, lai uzņemtu fotoattēlu ar skaņu.

  Pieskarieties pie , lai uzņemtu fotoattēlu. Ierīce veic dažu sekunžu ilgu audio ierakstu pēc fotoattēla uzņemšanas.

Skaņa tiek ierakstīta ar iekšējā mikrofona palīdzību kamēr bildes tiek uzņemtas šajā režīmā.

- **Drāmas**: izmantojiet šo iespēju, lai uzņemtu fotoattēlu sēriju un tos kombinētu, izveidojot attēlu, kurā ir redzama kustība.

  Lai iegūtu vislabāko uzņēmumu, skatiet šos padomus. Citos uzņemšanas apstākļos ierīce var neuzņemt fotoattēlus pareizi.

  - Turiet kameru stingri un nekustieties, kamēr uzņemat fotoattēlu.
  - Uzņemiet fotoattēlu ar objektu, kurš kustas vienā virzienā.
  - Uzņemiet fotoattēlus ar fonu, kurā nav kustīgu objektu.
  - Izvairieties no objekta fotografēšanas, kurš atrodas līdzīgu krāsu fonā.
  - Nefotografējiet objektu, kas ir pārāk tuvu vai pārāk tālu, lai ietilptu skatu meklētājā vai tas ir pārāk garš, kā piemēram autobuss vai vilciens.
- **Animēts fotoattēls**: izmantojiet šo režīmu, lai veidotu animācijas fotoattēlus no video.
- **Bagātīgs tonis (HDR)**: izmantojiet šo iespēju, lai uzņemtu fotoattēlus ar uzlabotu kontrastu.

- **Dzēšgumija**: izmantojiet to, lai izdzēstu kustīgo objektu pārvietošanos fonā.

  Pieskarieties pie , lai uzņemtu fotoattēlu sēriju. Ierīce izdzēš kustību pēdas no kustīga objekta. Lai atjaunotu sākotnējo fotoattēlu, pieskarieties pie **Rādīt kust. objektus** un tad pieskaraties izceltajam apgabalam.

  Lai iegūtu vislabāko uzņēmumu, skatiet šos padomus.

  - Turiet kameru stingri un nekustieties, kamēr uzņemat fotoattēlu.
  - Izvairieties no objekta fotografēšanas, kurš atrodas līdzīgu krāsu fonā.
  - Fotografējot ļoti nekustīgu vai ļoti kustīgu personu, kamera var visas kustības neatpazīt.
  - Ja fonā ir kustās vairākas personas, kamera var visas kustības neatpazīt.
- **Panorāma**: uzņemiet fotoattēlu, kas sastāv no vairākiem kopā savienotiem fotoattēliem.

  Lai iegūtu vislabāko uzņēmumu, skatiet šos padomus.

  - Lēnām virziet kameru vienā virzienā.
  - Turiet kameras skatu meklētāju ceļveža norādītajās robežās.
  - Izvairieties no fotografēšanas uz neatpazīstama fona, piemēram, skaidrām debesīm vai tukšām sienām.
- **Sports**: izmantojiet šo iestatījumu kustīgu objektu fotografēšanai.
- **Nakts**: izmantojiet šo iestatījumu lai uzņemtu attēlus tumšākā vidē.
- **Ūdens**: izmantojiet šo režīmu, lai uzņemtu fotoattēlu vai video zem ūdens. Nospiediet Skaļuma pogu, skaļāk vai klusāk, lai uzņemtu fotoattēlu vai video. Jūs varat iestatīt darbību Skaļuma pogai.

Panorāmas fotoattēli

Panorāmas fotoattēli ir ainavas attēli ar platu skata leņķi, kas izveidoti no vairākiem fotoattēliem.

Pieskarieties pie **Režīm** → **Panorāma**.

Pieskarieties pie un pārvietojiet kameru vienā virzienā. Kad zilais rāmis būs savietots ar skatu meklētāju, kamera automātiski uzņems vēl vienu attēlu panorāmiskā secībā. Lai pārtrauktu uzņemšanu, pieskarieties pie .

Ja skatu meklētājs neiekļaujas virzienā, ierīce pārtrauc fotografēšanu.

Video uzņemšana

Video uzņemšana

Pieskarieties pie , lai uzņemtu video. Lai pauzētu ierakstu, pieskarieties pie . Lai pārtrauktu ierakstu, pieskarieties pie .

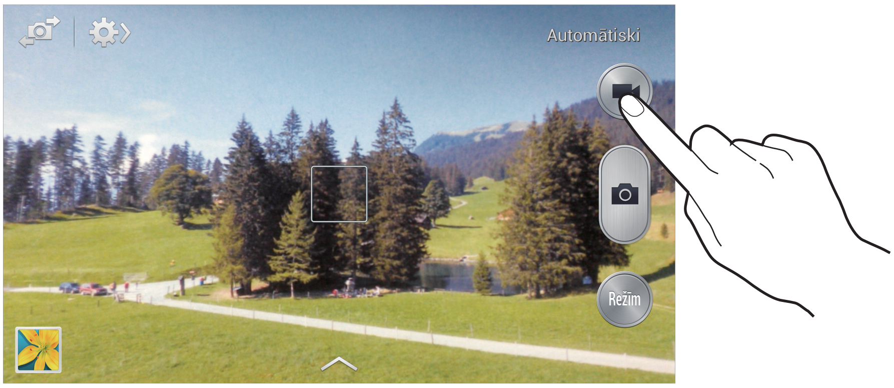

Ieraksta laikā var veikt šādas darbības:

- Lai mainītu fokusu, pieskarieties vietai, kuru vēlaties iestatīt fokusā. Lai iestatītu fokusu attēla centrā, pieskarieties pie .
- Lai ieraksta laikā no video tvertu nekustīgu attēlu, pieskarieties pie .

Tālummaiņas funkcija var nebūt pieejama, ja ierakstīšana notiek ar augstāko izšķirtspēju.

Ieraksta režīms

Lai mainītu ieraksta režīmu, pieskarieties pie → .

- **Parasts**: izmantojiet šo režīmu ierakstam ar normālu kvalitāti.
- **Mult. ierob.**: izmantojiet šo režīmu zemākas kvalitātes video, kas tiks nosūtīts multiziņā.

Tuvināšana un tālināšana

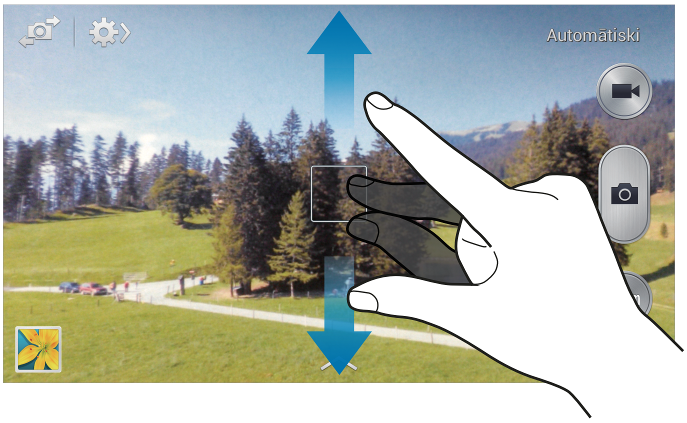

Izmantojiet kādu no šīm metodēm:

- Lai tuvinātu vai tālinātu, izmantojiet skaļuma pogu.
- Uz ekrāna attāliniet divus pirkstus vienu no otra, lai tuvinātu, vai sakniebiet tos, lai tālinātu.

Tuvināšanas/tālināšanas efekts ir pieejams, tālummaiņas funkciju izmantojot video uzņemšanas laikā.

Fotoattēla kopīgošana

Pieskarieties pie ⚙ → OFF un izvēlieties kādu no šīm darbībām:

- **Kopīgot fotoattēlu**: nosūtiet fotoattēlu tieši uz citu ierīci, izmantojot Wi-Fi Direct vai NFC.
- **Draugu fotoattēlu kopīgošana**: iestatiet ierīci, lai tā atpazītu cilvēka seju, ko esat atzīmējis fotoattēlā, un nosūtītu to šim cilvēkam.
- **ChatON fotoatt. kopīg.**: nosūtiet fotoattēlu uz citu ierīci, izmantojot ChatON.
- **Attāl. skatu meklētājs**: iestatiet ierīci vadīt kameru attālināti.

Attālināta kameras vadība

Iestatiet ierīci skatu meklēšanas režīmā, lai tā vadītu kameru attālināti.

Pieskarieties pie ⚙ → OFF → **Attāl. skatu meklētājs** un pēc tam savienojiet ierīci un kameru, izmantojot Wi-Fi Direct vai NFC. Pieskarieties pie 📷, lai uzņemtu fotoattēlu attālināti, izmantojot ierīci kā skatu meklētāju.

Kameras iestatījumu konfigurēšana

Lai konfigurētu kameras iestatījumus, pieskarieties pie ⚙ → ⚙. Ne visas no tālāk uzskaitītajām iespējām ir pieejamas gan foto, gan video režīmā. Pieejamās iespējas var atšķirties atkarībā no izvēlētā režīma.

- **Fotoattēla lielums** / **Videoklipa lielums**: izvēlieties izšķirtspēju. Lai sasniegtu augstāku kvalitāti, izmantojiet lielāku izšķirtspēju. Bet šādā gadījumā tiek patērēts lielāks ierīces atmiņas apjoms.
- **Sejas noteikšana**: iestatiet ierīci, lai atpazītu cilvēku sejas un palīdzētu uzņemt to fotoattēlus.
- **Mērīšana**: izvēlieties gaismas mērīšanas metodi. Tā nosaka gaismas vērtību aprēķināšanas veidu. **Centrēts** mēra fona gaismu skata centrā. **Punkts** mēra gaismas vērtību konkrētajā vietā. **Matrica** aprēķina vidējo vērtību visam skatam.
- **ISO**: izvēlieties ISO vērtību. Tā kontrolē kameras jutību pret gaismu. Tā tiek mērīta vērtībās, kas ekvivalentas filmu kamerām izmantojamajām vērtībām. Zemas vērtības ir piemērotas stacionāriem vai labi apgaismotiem objektiem. Lielākas vērtības ir piemērotas objektiem, kas atrodas ātrā kustībā vai ir vāji izgaismoti.
- **Prettrieciens**: prettriecienu aizsardzības aktivizēšana un deaktivizēšana. Prettriecienu aizsardzība palīdz fokusēties, kad kamera atrodas kustībā.
- **Saglabāt kā**: iestatiet ierīci izdzēst oriģinālo fotoattēlu, uzņemot fotoattēlus bagātīgo toņu režīmā.
- **GPS atzīme**: pievienojiet fotoattēlam uzņemšanas vietas GPS birku. Aktivizējiet šo funkciju, uzņemot fotoattēlus, lai veidotu albumus līdzeklī **Story Album**.

  - Lai uzlabotu GPS signālus, centieties nefotografēt vietās, kur signāls varētu būt traucēts, piemēram, starp ēkām vai zemās vietās, vai sliktos laikapstākļos.
  - Jūsu atrašanās vieta var būt norādīta jūsu fotoattēlos, ja tie tiek augšupielādēti internetā. Lai no tā izvairītos, deaktivizējiet GPS birkas iestatījumu.

- **Pārskatīt**: ātri parādīt uzņemtos fotoattēlus.
- **Skaļuma taustiņš**: iestatiet ierīci izmantot skaļuma pogu slēdža vai tālummaiņas funkcijas vadībai.
- **Taimeris**: izmantojiet šo funkciju uzņemšanai ar noteiktu aizkavi.

- **Baltā balanss**: izvēlieties piemērotu baltā balansu, lai attēlu krāsu diapazons būtu atbilstošs reālajai situācijai. Iestatījumi ir paredzēti noteiktiem apgaismojuma apstākļiem. Šie iestatījumi ir līdzīgi baltā balansa ekspozīcijas siltuma diapazonam profesionālās kamerās.
- **Ekspozīcijas vērtība**: ekspozīcijas vērtības maiņa. Tā nosaka, cik gaismas uztver kameras sensors. Situācijās ar nepietiekamu apgaismojumu izmantojiet lielāku ekspozīcijas vērtību.
- **Instrukcija**: iestatiet, lai parādītu skatu meklētāja vadlīnijas kompozīcijas veidošanas atvieglošanai, izvēloties objektus.
- **Zibspuldze**: zibspuldzes aktivizēšana un deaktivizēšana.
- **Balss vadība**: iestatiet kameru uzņemt fotoattēlus pēc komandas ar balsi.
- **Kontekstuāls faila nosaukums**: iestatiet kameru rādīt konteksta atzīmes. Aktivizējiet šo iespēju, lai izmantotu atzīmju palīgu **Galerija** un **Story Album**.
- **Saglabāt kā apvērstu**: invertējiet attēlu, lai izveidotu oriģinālā skata.
- **Krātuve**: izvēlieties vietu atmiņā, kur glabāt failus.
- **Atiestatīt**: kameras iestatījumu maiņa.

Īsceļi

Pārkārtojiet īsceļus, lai ērti piekļūtu dažādām kameras iespējām.

Turiet nospiestu Izvēlnes pogu un pieskarieties pie **Rediģēt ātros iestatījumus**.

Pieskarieties iespējai un velciet to uz slotu ekrāna augšdaļā. Pārējās ikonas sarakstā var pārvietot, tām pieskaroties un velkot.

Galerija

Izmantojiet šo programmu, lai skatītu attēlus un video klipus.

Programmu sarakstā pieskarieties pie **Galerija**.

- Daži failu formāti var nebūt atbalstīti atkarībā no ierīcē instalētās programmatūras.
- Daži faili var netikt atskaņoti pareizi izmantotā kodējuma dēļ.

Attēlu skatīšana

Palaižot **Galerija**, tiek parādītas pieejamās mapes. Ja cita programma, piemēram, **E-pasts** saglabā attēlu, automātiski tiek izveidota mape **Download**, kurā atradīsies attēls. Tieši tādā pašā veidā, tverot ekrānuzņēmumu, automātiski tiek izveidota mape **Screenshots**. Izvēlieties mapi, ko vēlaties atvērt.

Faili mapē tiek parādīti pēc izveidošanas datuma. Izvēlieties attēlu, lai skatītu to pilnekrāna režīmā.

Ritiniet pa kreisi vai pa labi, lai apskatītu nākamo vai iepriekšējo attēlu.

Tuvināšana un tālināšana

Lai tuvinātu attēlu, izmantojiet kādu no šīm metodēm:

- Lai tuvinātu, divreiz pieskarieties jebkurā attēla vietā.
- Jebkurā attēla vietā izpletiet pirkstus, lai tuvinātu. Sakniebiet pirkstus, lai tālinātu, vai divreiz pieskarieties, lai atgrieztos.

Attēlu skatīšana, izmantojot kustību funkciju

Izmantojiet kustību funkciju, lai funkciju izpildi lietotu noteiktas kustības.

Programmu sarakstā pieskarieties pie **Iestatījumi** → **Mana ierīce** → **Kustības un žesti** → **Kustība**, velciet slēdzi **Kustība** pa labi un tad ieslēdziet katras funkcijas slēdzi.

Lai pārstātu lietot kustības funkciju, izslēdziet funkcijas slēdzi.

Videoklipu atskaņošana

Video failu priekšskatījumā ir redzama ikona ▶. Atlasiet videoklipu, lai to skatītos, un pieskarieties pie ▶.

Video segmentu apgriešana

Izvēlieties video un pēc tam pieskarieties pie ✂. Pārvietojiet sākuma atzīmi vēlamajā sākuma punktā, pārvietojiet beigu atzīmi uz vēlamo beigu punktu un saglabājiet video klipu.

Attēlu rediģēšana

Attēla skatīšanas laikā nospiediet Izvēlnes pogu un izmantojiet šādas funkcijas:

- **Izlase**: pievienojiet attēlu izlasēm.
- **Slaidrāde**: sāciet slaidrādi, kurā iekļauti pašreizējā mapē esošie attēli.
- **Fotoattēla rāmis**: izmantojiet šo iespēju, lai zem attēla uzrakstītu piezīmi. Rediģētais attēls tiek saglabāts mapē **Photo frame**.
- **Fotoattēla piezīme**: izmantojiet šo iespēju, lai uzrakstītu piezīmi attēla aizmugurē. Pieskarieties pie , lai rediģētu piezīmi.
- **Kopēt starpliktuvē**: kopējiet attēlu starpliktuvē.
- **Drukāt**: drukājiet attēlu, izmantojot USB vai Wi-Fi savienojumu. Ierīce ir saderīga tikai ar noteiktiem Samsung printeriem.
- **Pārdēvēt**: pārdēvējiet failu.
- **Draugu fotoattēlu kopīgošana**: nosūtiet attēlu personai, kuras seja ir atzīmēta attēlā.
- **Pagriezt pa kreisi**: pagrieziet attēlu pretēji pulksteņrādītāju kustības virzienam.
- **Pagriezt pa labi**: pagrieziet attēlu pulksteņrādītāju kustības virzienā.
- **Apgriezt**: mainiet zilā rāmja lielumu, lai apgrieztu un saglabātu tajā redzamo attēlu.
- **Noteikt tekstu**: palaidiet **Optiskais lasītājs**, lai izgūtu tekstu no attēla.
- **Meklēt tuvumā esošās ierīces**: meklējiet ierīces, kurām aktivēta multivides kopīgošana.
- **Iestatīt kā**: iestatiet attēlu kā fona attēlu vai kontaktpersonas attēlu.
- **Dati**: skatiet datus par attēlu.
- **Iestatījumi**: mainiet galerijas iestatījumus.

Attēlu modificēšana

Attēla skatīšanas laikā pieskarieties pie un izmantojiet šādas funkcijas:

- **Pagriezt**: pagrieziet attēlu.
- **Apgriezt**: apgrieziet attēlu.
- **Krāsa**: pielāgojiet attēla piesātinājumu vai spilgtumu.

- **Efekts**: pielietojiet attēlam efektus.
- **Portrets**: veiciet sarkano acu korekciju, pielāgojiet un retušējiet sejas vai izpludiniet fonu.
- **Uzlīme**: pievienojiet uzlīmi.
- **Zīmējums**: zīmējiet uz attēla.
- **Rāmis**: pielietojiet attēlam rāmjus.

Izlases attēli

Apskatot attēlu, nospiediet Izvēlnes pogu, un tad pieskarieties pie **Izlase**, lai pievienotu attēlu izlases sarakstam.

Attēlu dzēšana

Izmantojiet kādu no šīm metodēm:

- Mapē nospiediet Izvēlnes pogu, un tad pieskarieties pie **Izvēlieties objektu**, izvēlieties attēlus atzīmējot un tad pieskarieties pie 🗑.
- Attēla skatīšanas laikā pieskarieties pie 🗑.

Attēlu kopīgošana

Izmantojiet kādu no šīm metodēm:

- Mapē nospiediet Izvēlnes pogu, un tad pieskarieties pie **Izvēlieties objektu**, atlasiet attēlus atzīmējot un tad pieskarieties pie <, lai sūtītu tos citiem.
- Attēla skatīšanas laikā pieskarieties pie <, lai nosūtītu to citām personām vai kopīgotu sociālo tīklu pakalpojumos.

Iestatīšana par fona attēlu

Attēla skatīšanas laikā nospiediet Izvēlnes pogu, tad pieskarieties pie **Iestatīt kā**, lai iestatītu to kā fona attēlu vai piešķirtu kontaktpersonai.

Seju atzīmēšana

Nospiediet Izvēlnes pogu, pieskarieties pie **Iestatījumi**, un tad atzīmējiet **Sejas atzīme**. Attēlā ap atpazīto seju tiek parādīts dzeltens ietvars. Pieskarieties pie šīs sejas, pieskarieties pie **Pievienot vārdu** un izvēlieties vai pievienojiet kontaktpersonu.

Kad attēlā tiek parādīta sejas atzīme, pieskarieties tai un izmantojiet pieejamās opcijas, piemēram, zvanīšanu vai ziņojuma sūtīšanu.

Sejas atpazīšana var neizdoties atkarībā no sejas leņķa, sejas lieluma, ādas krāsas, sejas izteiksmes, apgaismojuma vai fotografējamā cilvēka valkātajiem aksesuāriem.

Atzīmju palīga izmantošana

Nospiediet Izvēlnes pogu, un tad pieskarieties pie **Iestatījumi** → **Draugu atzīmēšana**, un tad velciet **Draugu atzīmēšana** slēdzi pa labi, lai, atverot attēlu, tiktu rādītas konteksta atzīmes (laikapstākļi, vieta, datums un personas vārds).

Story Album

Izmantojiet šo programmu, lai izveidotu savu digitālo albumu, kur glabāt savus sižetus, glīti un automātiski sakārtojot attēlus.

Programmu sarakstā pieskarieties pie **Story Album**.

Sižetu albumu veidošana

Lai automātiski izveidotu sižeta albumu, pieskarieties pie **Izveidot albumu** → **Pēc atzīmes informācijas**. Izvēlieties kritēriju un pēc tam pieskarieties pie **Meklēt attēlus**. Ievadiet albuma nosaukumu, izvēlieties tēmu un pēc tam pieskarieties pie **Izveidot albumu**.

Lai izveidotu albumu manuāli, pieskarieties pie **Izveidot albumu** → **No galerijas**.

Ieteicamo albumu veidošana

Tad, kad kādā vietā fotografējat, ierīce automātiski šķiro Jūsu fotoattēlus albumos, vadoties no Jūsu noteiktiem kritērijiem, un iesaka izveidot jaunus albumus.

Nospiediet Izvēlnes pogu, pieskarieties pie **Iestatījumi** → **Dzīvesvietas pilsēta**, un tad iestatiet jūsu atrašanās vietas atpazīšanas metodi. Izvēlieties albuma veidu un iestatiet minimālo fotogrāfiju skaitu.

Tad, kad Jūsu uzņemtās fotogrāfijas atbilst uzstādītajiem kritērijiem, ierīce ieteiks izveidot albumu.

Pieskarieties pie **Izveidot albumu** → **No ieteikumiem**. Izvēlieties albumu, ievadiet albuma nosaukumu un pēc tam pieskarieties pie **Izveidot albumu**.

Ierīce ieteiks izveidot sižetiskus albumus, kad Jūsu uzņemto fotogrāfiju skaits pārsniegs iepriekš noteikto skaitli.

Sižetu albumu skatīšanās

Izvēlieties sižeta albumu. Pirmajā lapā parādīsies titulbilde. Ritiniet pa kreisi vai pa labi, lai apskatītu attēlus sižeta albumā.

Attēla skatīšanas laikā nospiediet Izvēlnes pogu un izmantojiet šādas funkcijas:

- **Pievienot saturu**: pievienojiet papildu saturu albumam.
- **Noņemt saturu**: dzēsiet saturu no albuma.
- **Rediģēt**: mainīt lapas izkārtojumu vai rediģēt pašreizējajā lapā esošos attēlus.
- **Main. motīvu**: izmainiet lapas izkārtojuma tēmu.
- **Slaidrāde**: sāciet slaidrādi, kurā iekļauti pašreizējā albumā esošie attēli.
- **Kopl., izm.**: nosūtiet albumu citām personām.
- **Drukāt**: drukājiet albumu, izmantojot USB vai Wi-Fi savienojumu. Ierīce ir saderīga tikai ar noteiktiem Samsung printeriem.
- **Pasūtīt fotoalbumu**: pasūtiet drukātu albumu.
- **Eksportēt**: eksportējiet albumu uz citu glabāšanas vietu.
- **Dzēst albumu**: izdzēsiet albumu.

Attēlu rediģēšana

Pieskarieties pie attēla albuma lapā.

Lai pievienotu uzrakstu, pieskarieties pie ✎.

Lai nosūtītu attēlu citiem, pieskarieties pie <.

Lai dzēstu attēlu, pieskarieties pie 🗑.

Lai pielietotu attēlam efektus, pieskarieties pie ︿.

Lai sāktu slaidrādi, nospiediet Izvēlnes pogu, un tad pieskarieties pie **Slaidrāde** → **Sākt slaidrādi**.

Lai iestatītu attēlu kā albuma vāku, nospiediet Izvēlnes pogu, un tad pieskarieties pie **Iest. kā vāku**.

Lai pagrieztu attēlu pretēji pulksteņa rādītāja virzienam, nospiediet Izvēlnes pogu un pieskarieties pie **Pagriezt pa kreisi**.

Lai pagrieztu attēlu pulksteņa rādītāja virzienā, nospiediet Izvēlnes pogu un pieskarieties pie **Pagriezt pa labi**.

Video

Izmantojiet šo programmu, lai atskaņotu video failus.

Programmu sarakstā pieskarieties pie **Video**.

- Nebloķējiet ierīces ekrānu, atskaņojot DivX video pēc pieprasījuma. Katru reizi, kad bloķējat ekrānu DivX video pēc pieprasījuma atskaņošanas laikā, viena no jums pieejamajām izīrēšanas reizēm tiek zaudēta.
- Daži failu formāti var nebūt atbalstīti atkarībā no ierīcē instalētās programmatūras.
- Daži faili var netikt atskaņoti pareizi izmantotā kodējuma dēļ.

Videoklipu atskaņošana

Izvēlieties atskaņojamo video.

Meklēt ierīces ar DLNA sertifikātu.

Pāriet uz priekšu vai atpakaļ, velkot joslu.

Mainīt ekrāna proporcijas.

Atsākt pašreiz atskaņotā video klipa atskaņošanu no sākuma vai pāriet pie iepriekš atskaņotā video klipa. Pieskarieties un turiet, lai ātri pārietu atpakaļ.

Pielāgot skaļumu.

Pāriet pie nākamā video klipa. Pieskarieties un turiet, lai ātri pārietu uz priekšu.

Maziniet video ekrāna izmēru.

Pauzēt un atsākt atskaņošanu.

Video klipu dzēšana

Nospiediet Izvēlnes pogu, pieskarieties pie **Dzēst**, izvēlieties video, tos atzīmējot, un tad pieskarieties pie **Dzēst**.

Videoklipu koplietošana

Nospiediet Izvēlnes pogu, pieskarieties pie **Koplietot, izmantojot**, izvēlieties video, pieskarieties pie **Gat.** un izvēlieties kopīgošanas metodi.

Uznirstošā videoklipu atskaņotāja izmantošana

Izmantojiet šo funkciju, lai izmantotu citas programmas, neaizverot videoklipu atskaņotāju. Video klipu skatīšanas laikā pieskarieties pie , lai izmantotu uznirstošo atskaņotāju.

Uz ekrāna attāliniet divus pirkstus vienu no otra, lai palielinātu atskaņotāju, vai sakniebiet tos, lai atskaņotāju samazinātu. Lai pārvietotu atskaņotāju, velciet to uz citu vietu.

YouTube

Izmantojiet šo programmu, lai skatītos video klipus YouTube tīmekļa vietnē.

Programmu sarakstā pieskarieties pie **YouTube**.

Šī programma var nebūt pieejama atkarībā no reģiona vai pakalpojumu sniedzēja.

Videoklipu skatīšanās

Pieskarieties pie un ievadiet atslēgvārdu. Izvēlieties kādu no meklēšanas rezultātiem, lai skatītos video klipu.

Pagrieziet ierīci ainavorientācijā, lai skatītos pilnekrāna režīmā.

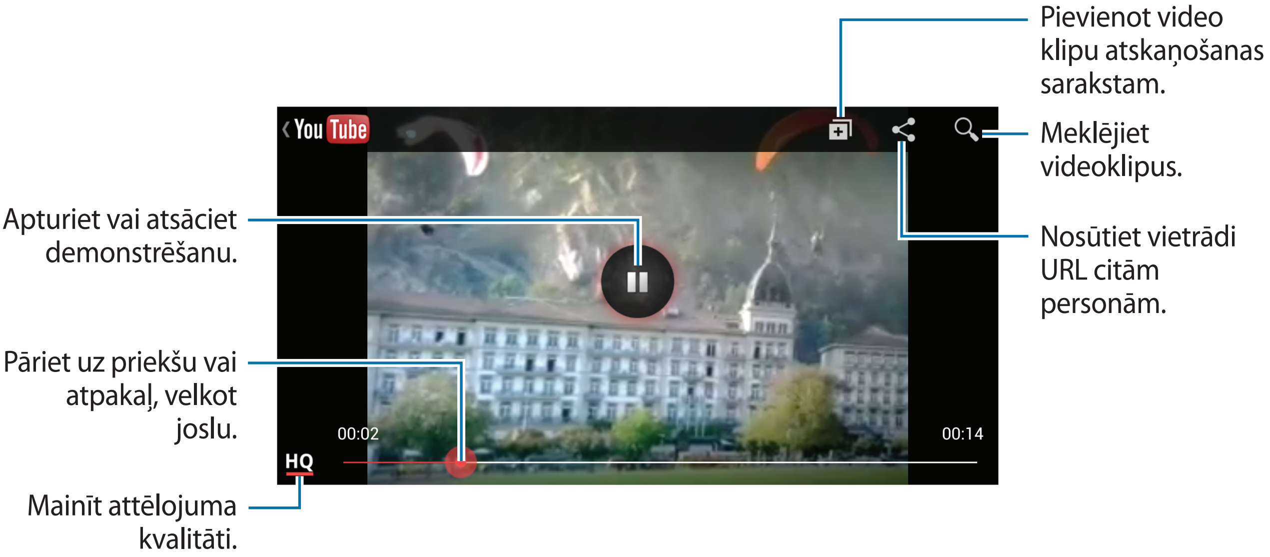

Videoklipu koplietošana

Izvēlieties skatāmo video klipu, pieskarieties pie un izvēlieties kopīgošanas metodi.

Videoklipu augšupielāde

Izvēlieties savu kontu, pieskarieties pie , izvēlieties videoklipu, ievadiet informāciju par videoklipu un pieskarieties pie .

Flipboard

Izmantojiet šo programmu, lai piekļūtu saviem personalizētajiem žurnāliem.

Programmu sarakstā pieskarieties pie **Flipboard**.

Šī programma var nebūt pieejama atkarībā no reģiona vai pakalpojumu sniedzēja.

Lai palaistu Flipboard, uzsitiet uz sveiciena ekrāna, izvēlieties ziņu tematus un pieskarieties pie **Veidot savu Flipboard**.

Izvēlieties rubriku vai tematu, pāršķirstiet Flipboard lapas un izvēlieties lasāmo rakstu.

Raksta lasīšanas laikā izmantojiet šādas ikonas:

- : atgriezties iepriekšējā lapā.
- : atzīmējiet attēlu ar Like vietnē Facebook.
- : pievienojiet rakstu Twitter izlases sarakstam.
- : skatīt citu lasītāju komentārus par rakstu.
- : kopīgojiet rakstu, izmantojot Twitter.
- : kopīgot rakstu ar citiem.

Programmu un multivides veikali

Play veikals

Izmantojiet šo programmu, lai iegādātos un lejupielādētu programmas un spēles, kuras var darbināt šajā ierīcē.

Programmu sarakstā pieskarieties pie **Play veik.**

Šī programma var nebūt pieejama atkarībā no reģiona vai pakalpojumu sniedzēja.

Programmu instalēšana

Pārlūkojiet programmas pēc kategorijas vai pieskarieties pie , lai meklētu pēc atslēgvārda.

Izvēlieties kādu programmu, lai skatītu informāciju par to. Lai to lejupielādētu, pieskarieties pie **Instalēt**. Ja programma nav bezmaksas, pieskarieties pie cenas un izpildiet ekrānā parādītās instrukcijas, lai veiktu iegādes procesu.

- Ja ir pieejama kādas no instalētajām programmām jauna versija, ekrāna augšdaļā tiek parādīta atjauninājuma ikona, lai paziņotu par pieejamo atjauninājumu. Atveriet paziņojumu paneli un pieskarieties pie ikonas, lai atjauninātu programmu.
- Lai instalētu programmas, kas lejupielādētas no citiem avotiem, programmu sarakstā pieskarieties pie **Iestatījumi** → **Citi** → **Drošība** → **Nezināmi avoti**.

Programmu atinstalēšana

Atinstalējiet programmas, ko iegādājāties tiešsaistes veikalā **Play veik.**

Nospiediet Izvēlnes pogu, pieskarieties pie **Manas programmas**, instalēto programmu sarakstā izvēlieties dzēšamo programmu un pieskarieties pie **Atinstalēt**.

Samsung Hub

Izmantojiet šo programmu, lai iegādātos un lejupielādētu multivides saturu. Jūs varat arī pārvaldīt saturu ierīcē.

Programmu sarakstā pieskarieties pie **Samsung Hub**.

Multivides satura iegāde

Izvēlieties pakalpojuma kategoriju, izvēlieties multivides saturu un tad veiciet iegādes procesu.

Satura pārvaldīšana ierīcē

Izvēlieties pakalpojuma kategoriju, ritiniet pa kreisi un tad veiciet satura pārvaldīšanu ierīcē.

Samsung Apps

Izmantojiet šo programmu, lai iegādātos un lejupielādētu Samsung programmas. Papildinformāciju meklējiet vietnē *www.samsungapps.com*.

Programmu sarakstā pieskarieties pie **Samsung Apps**.

Šī programma var nebūt pieejama atkarībā no reģiona vai pakalpojumu sniedzēja.

Programmu instalēšana

Pārlūkojiet programmas pēc kategorijas. Pieskarieties pie **KATEGORIJA**, lai izvēlētos kategoriju.

Lai meklētu programmu, ekrāna augšdaļā pieskarieties pie 🔍 un meklēšanas laukā ievadiet atslēgvārdu.

Izvēlieties kādu programmu, lai skatītu informāciju par to. Lai to lejupielādētu, pieskarieties pie **Bezm.** Ja programma nav bezmaksas, pieskarieties pie cenas un izpildiet ekrānā parādītās instrukcijas, lai veiktu iegādes procesu.

Ja ir pieejama kādas no instalētajām programmām jauna versija, ekrāna augšdaļā tiek parādīta atjauninājuma ikona, lai paziņotu par pieejamo atjauninājumu. Atveriet paziņojumu paneli un pieskarieties pie ikonas, lai atjauninātu programmu.

Play mūzika

Izmantojiet šo programmu, lai klausītos ierīcē saglabāto mūziku vai straumētu mūziku no Google mākoņpakalpojuma.

Programmu sarakstā pieskarieties pie **Play mūzika**.

Šī programma var nebūt pieejama atkarībā no reģiona vai pakalpojumu sniedzēja.

Atskaņojiet mūziku, izvēloties mūzikas kategoriju vai koplietojot dziesmas ar citiem, augšupielādējot tos Google mākoņpakalpojumā.

Utilītas

S Memo

Izmantojiet šo programmu, lai izveidotu piezīmi, izmantojot attēlus un balss ierakstus.

Programmu sarakstā pieskarieties pie **S Memo**.

Piezīmju veidošana

Izveidojiet piezīmes ar uzlabotu saturu, ar pirkstu zīmējot skices vai pievienojot attēlus vai balss piezīmes.

Pieskarieties pie , lai rakstītu vai zīmētu uz ekrāna, vai pieskarieties pie , lai ievadītu tekstu, izmantojot tastatūru.

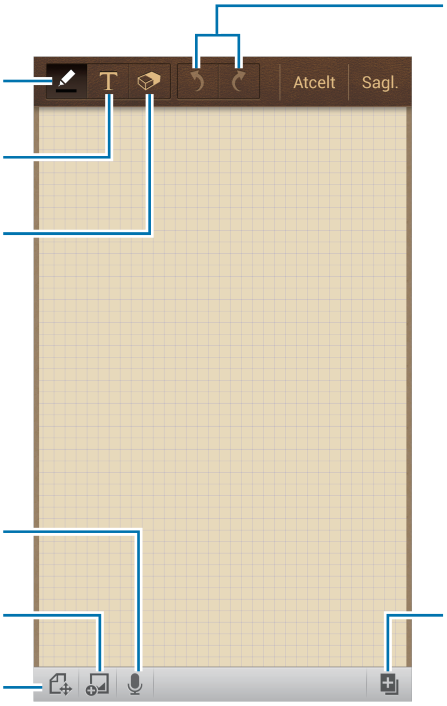

Pierakstot piezīmi, vēlreiz pieskarieties pie , lai mainītu pildspalvas veidu, līnijas biezumu vai pildspalvas krāsu.

Dzēšot rokrakstā rakstītu piezīmi, pieskarieties pie vēlreiz, lai mainītu dzēšgumijas izmēru, vai pieskarieties pie **Dzēst visu**, lai notīrītu piezīmi.

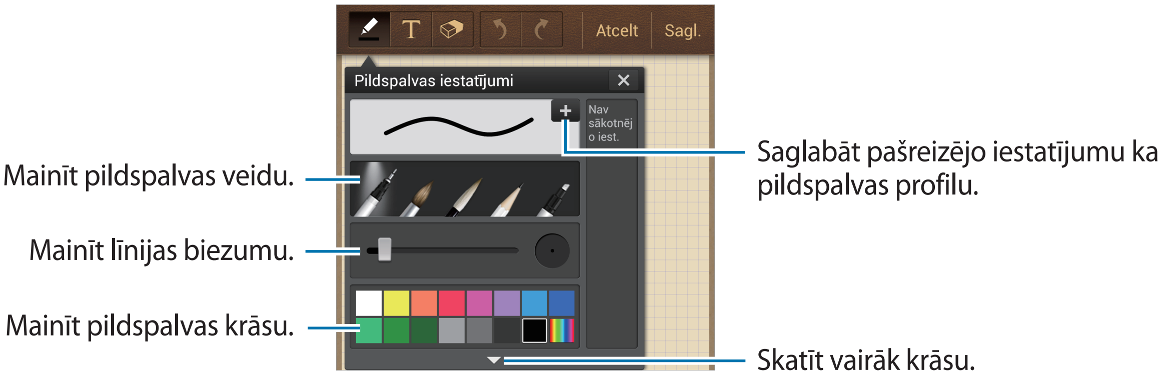

Lai mainītu lapas fonu, nospiediet Izvēlnes pogu un pieskarieties pie **Mainīt fonu**.

Lai pievienotu atzīmes, nospiediet Izvēlnes pogu un pieskarieties pie **Piev. atz.**

Multivides failu vai balss ieraksta ievietošana

Lai ievietotu multivides failus, pieskarieties pie . Lai ievietotu balss ierakstu, pieskarieties pie .

Piezīmju pārlūkošana

Pārlūkojiet piezīmju sīktēlus, ritinot uz augšu vai uz leju.

Lai meklētu piezīmi, nospiediet Izvēlnes pogu un pieskarieties pie **Meklēt**.

Lai dzēstu piezīmes, nospiediet Izvēlnes pogu un tad pieskarieties pie **Dzēst**.

Lai šķirotu piezīmes pēc datuma, virsraksta, atzīmes vai citiem, nospiediet Izvēlnes pogu un tad pieskarieties pie **Kārtot pēc**.

Lai mainītu apskates režīmu, nospiediet Izvēlnes pogu un pieskarieties pie **Saraksta skats**.

Lai izveidotu piezīmi importējot failu, nospiediet Izvēlnes pogu un tad pieskarieties pie **Importēt**.

Lai eksportēt piezīmes citā faila formātā, nospiediet Izvēlnes pogu un tad pieskarieties pie **Eksportēt**.

Lai izveidotu mapi, nospiediet Izvēlnes pogu un pieskarieties pie **Izveidot mapi**.

Lai mainītu piezīmju kārtību, nospiediet Izvēlnes pogu un pieskarieties pie **Mainīt secību**.

Lai pārvietotu piezīmes uz citu mapi, nospiediet Izvēlnes pogu un tad pieskarieties pie **Pārvietot**.

Lai kopētu piezīmes, nospiediet Izvēlnes pogu un tad pieskarieties pie **Kopēt**.

Lai mainītu S Memo iestatījumus, nospiediet Izvēlnes pogu un tad pieskarieties pie **Iestatījumi**.

Lai piekļūtu S Memo palīdzības informācijai, nospiediet Izvēlnes pogu un pieskarieties pie **Palīdzība**.

Lai dublētu vai atkoptu piezīmes uz vai no USB krātuves, nospiediet Izvēlnes pogu un tad pieskarieties pie **Dublēšana un atjaunošana**.

Piezīmes skatīšana

Pieskarieties pie piezīmes sīktēla, lai to atvērtu.

Lai dzēstu piezīmes, nospiediet Izvēlnes pogu un tad pieskarieties pie **Dzēst**.

Lai nosūtītu piezīmi citiem, nospiediet Izvēlnes pogu un tad pieskarieties pie **Koplietot, izmantojot**.

Lai saglabātu piezīmi kā attēla failu vai kā PDF failu, nospiediet Izvēlnes pogu, un tad pieskarieties pie **Eksportēt**.

Lai pievienotu piezīmi kā izlases sarakstu, nospiediet Izvēlnes pogu un pieskarieties pie **Pievienot izlasēm**.

Lai saglabātu piezīmi kā notikumu, nospiediet Izvēlnes pogu un pieskarieties pie **Izveidot notikumu**.

Lai iestatītu piezīmi kā sākuma ekrāna logrīku vai fona attēlu, nospiediet Izvēlnes pogu, un tad pieskarieties pie **Iestatīt kā**.

Lai izdrukātu piezīmi, izmantojot USB vai Wi-Fi savienojumu, nospiediet Izvēlnes pogu, un tad pieskarieties pie **Drukāt**. Ierīce ir saderīga tikai ar noteiktiem Samsung printeriem.

Lai rediģētu piezīmi, pieskarieties pie .

Lai atskaņotu balss ierakstu, pieskarieties pie .

S Planner

Izmantojiet šo programmu, lai pārvaldītu notikumus un uzdevumus.

Programmu sarakstā pieskarieties pie **S Planner**.

Notikumu vai uzdevumu izveide

Pieskarieties pie ➕ un izmantojiet kādu no šīm metodēm:

- **Pievienot notikumu**: ievadiet notikumu ar pēc izvēles iestatītu atkārtošanu.
- **Pievienot uzdevumu**: ievadiet uzdevumu ar pēc izvēles iestatītu prioritāti.
- **Pievienot piezīmi**: izveidojiet ar roku rakstītu piezīmi, lai to pievienotu datumam.

Lai notikumu vai uzdevumu pievienotu ātrāk, pieskarieties datumam, lai to atlasītu, un pieskarieties tam vēlreiz.

Ievadiet virsrakstu un norādiet kalendāru, kas jāizmanto vai ar kuru jāsinhronizē. Pēc tam pieskarieties pie **Rediģēt notikuma datus** vai **Rediģēt uzdevuma datus**, lai pievienotu plašāku informāciju, piemēram, notikuma atkārtošanas biežumu, tuvošanās brīdinājuma laiku vai norises vietu.

Pievienojiet karti, kurā norādīta notikuma norises vieta. Laukā **Atrašanās vieta** ievadiet atrašanās vietu, blakus laukam pieskarieties pie 🗺 un norādiet precīzu atrašanās vietu, pieskaroties un turot parādītajā kartē.

Piezīmes pievienošana no S Memo. Pieskarieties pie **Atgādinājumi** un sastādiet jaunu atgādinājumu vai izvēlieties kādu no esošajiem atgādinājumiem.

Attēla pievienošana. Pieskarieties pie **Attēli** un uzņemiet fotoattēlu vai izvēlieties kādu no esošajiem fotoattēliem.

Piezīmju pievienošana datumam

Pieskarieties un turiet datumu, lai to atlasītu, un tiks parādīts piezīmju blociņš.

Sinhronizēšana ar Google kalendāru

Programmu sarakstā pieskarieties pie **Iestatījumi** → **Konti** → **Google** sadaļā **Mani konti** → Google konts → **Sinhronizēt Kalendārs**. Lai manuāli sinhronizētu atjaunināšanai, programmu sarakstā pieskarieties pie **S Planner**, nospiediet Izvēlnes pogu un tad pieskarieties pie **Sinhronizēt**.

Lai parādītu sinhronizētos notikumus vai uzdevumus, nospiediet Izvēlnes pogu, pieskarieties pie **Kalendāri** → **Displejs**, atzīmējiet Google kontu un pieskarieties pie **Gatavs**.

Kalendāra veida maiņa

Izvēlieties vienu no vairākiem kalendāra veidiem, iekļaujot gadu, mēnesi, nedēļu un citas iespējas ekrāna labajā pusē. Kalendāra veida maiņai var izmantot saspiešanas žestu. Piemēram, saspiediet pirkstus, lai pārietu no mēneša kalendāra uz gada kalendāru, un izvērsiet pirkstus, lai pārietu no gada kalendāra atpakaļ pie mēneša kalendāra.

Notikumu meklēšana

Nospiediet Izvēlnes pogu, pieskarieties pie **Meklēt** un tad ievadiet atslēgvārdu, ko meklēt.

Lai skatītu šodienas notikumus, ekrāna augšdaļā pieskarieties pie **Šodien**.

Notikumu dzēšana

Izvēlieties datumu vai laiku, nospiediet Izvēlnes pogu un tad pieskarieties pie **Dzēst**.

Notikumu kopīgošana

Izvēlieties notikumu, nospiediet Izvēlnes pogu, un tad pieskarieties pie **Koplietot, izmantojot**, un izvēlieties kopīgošanas metodi.

Dropbox

Izmantojiet šo programmu, lai saglabātu failus un koplietotu ar citiem, izmantojot Dropbox mākoņpakalpojumu. Saglabājot failus Dropbox mākoņpakalpojumā, jūsu ierīce tiek automātiski sinhronizēta ar tīmekļa serveri un citiem datoriem, kuros ir instalēts pakalpojums Dropbox.

Programmu sarakstā pieskarieties pie **Dropbox**.

Šī programma var nebūt pieejama atkarībā no reģiona vai pakalpojumu sniedzēja.

Pirmoreiz izmantojot Dropbox, pieskarieties pie **Start**, lai to aktivizētu. Lai pabeigtu iestatīšanu, izpildiet ekrānā redzamos norādījumus.

Kad Dropbox ir aktivizēts, ar ierīces kameru uzņemtie fotoattēli un video tiek automātiski augšupielādēti Dropbox. Lai apskatītu augšupielādētos fotoattēls vai video, pieskarieties pie . Lai kopīgotu vai dzēstu failus vai izveidotu albumus, pieskarieties pie un pēc tam izvēlieties failus.

Lai augšupielādētu failus Dropbox, pieskarieties pie , nospiediet Izvēlnes pogu, un tad pieskarieties pie **Upload here** → **Photos or videos** vai **Other files**. Lai atvērtu failus Dropbox, izvēlieties failu.

Attēlu vai videoklipu skatīšanas laikā pieskarieties pie , lai tos pievienotu izlases sarakstam. Lai atvērtu failus izlases sarakstā, pieskarieties pie .

Cloud

Izmantojiet šo programmu, lai sinhronizētu failus vai dublēšanas iestatījumus un programmu datus ar savu Samsung kontu vai Dropbox.

Programmu sarakstā pieskarieties pie **Iestatījumi** → **Konti** → **Cloud**.

Šī funkcija var nebūt pieejama atkarībā no reģiona vai pakalpojumu sniedzēja.

Sinhronizācija ar Samsung kontu

Lai sinhronizētu failus, pieskarieties pie sava Samsung konta vai **Sinhronizācijas iestatījumi**.

Datu dublēšana vai atjaunošana

Lai dublētu vai atjaunotu datus, izmantojot savu Samsung kontu, pieskarieties pie **Dublējums**.

Sinhronizēšana ar Dropbox

Pieskarieties pie **Piesaistīt Dropbox kontu** un pēc tam ievadiet Dropbox kontu. Lai pabeigtu iestatīšanu, izpildiet ekrānā redzamos norādījumus.

Tiklīdz būsit pierakstījies, pieskarieties pie **Allow** un ierīce automātiski sinhronizēs failus ar Dropbox, kad tiks veiktas izmaiņas.

Pulkstenis

Izmantojiet šo programmu, lai iestatītu modinātāju, skatītu laiku jebkurā pasaules vietā, noteiktu notikuma ilgumu, iestatītu taimeri vai izmantotu to kā galda pulksteni.

Programmu sarakstā pieskarieties pie **Pulkstenis**.

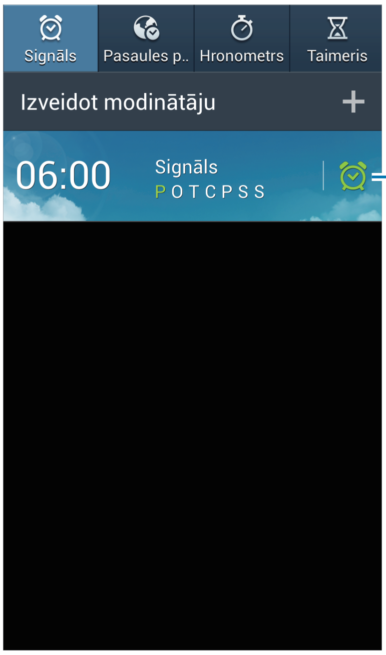

Signāls

Modinātāja iestatīšana

Pieskarieties pie **Izveidot modinātāju**, iestatiet modinātāja signāla aktivizēšanas laiku, izvēlieties signāla atkārtošanas laiku un pieskarieties pie **Saglabāt**.

- **Atrašanās vietas signāls**: iestatiet vietu. Signāls tiks aktivizēts tikai tad, ja atradīsities attiecīgajā vietā.
- **Atlikt**: iestatiet intervālu un signāla atkārtošanas reižu skaitu iestatītajā periodā.
- **Viedais modinātājs**: iestatiet modinātāja aktivizēšanu pirms iestatītā laika.

Signālu apturēšana

Lai apturētu signālu, velciet ❌ ārpus lielā apļa. Lai atkārtotu signālu pēc noteikta laika, velciet ZZ ārpus lielā apļa.

Signālu dzēšana

Pieskarieties un turiet signālu un pieskarieties pie **Dzēst**.

Pasaules pulkstenis

Pulksteņu izveidošana

Pieskarieties pie **Pievienot pilsētu** un ievadiet pilsētas nosaukumu vai izvēlieties to pilsētu sarakstā.

Lai lietotu vasaras laiku, pieskarieties un turiet pulksteni un pieskarieties pie **Vasaras laika iestatījumi**.

Pulksteņu dzēšana

Pieskarieties un turiet pulksteni un pieskarieties pie **Dzēst**.

Hronometrs

Lai uzņemtu notikuma laiku, pieskarieties pie **Sākt**. Pieskarieties pie **Aplis**, lai ierakstītu apļa laiku.

Lai notīrītu apļa laiku ierakstus, pieskarieties pie **Nodzēst**.

Taimeris

Iestatiet ilgumu un pieskarieties pie **Sākt**.

Kad taimeris sāks darboties, velciet ❌ ārpus lielā apļa.

Galda pulkstenis

Pieskarieties pie ⛶, lai skatītu pilnekrāna režīmā.

Kalkulators

Izmantojiet šo programmu vienkāršu vai komplicētu aprēķinu veikšanai.

Programmu sarakstā pieskarieties pie **Kalkulators**.

Lai parādītu zinātnisko kalkulatoru, pagrieziet ierīci ainavorientācijā. Ja atspējota **Ekrāna pagrieš.**, nospiediet Izvēlnes pogu un tad pieskarieties pie **Zinātniskais kalkulators**.

Lai skatītu aprēķinu vēsturi, pieskarieties pie , lai paslēptu tastatūru.

Lai notīrītu vēsturi, nospiediet Izvēlnes pogu un pieskarieties pie **Nodzēst vēsturi**.

Lai mainītu vēstures rakstzīmju skaitu, nospiediet Izvēlnes pogu un pieskarieties pie **Teksta lielums**.

S Health

Izmantojiet šo programmu, lai novērotu savu veselības stāvokli.

Programmu sarakstā pieskarieties pie **S Health**.

Profila iestatīšana

Pieskarieties pie **Nākamais**, izlasiet noteikumus un nosacījumus, piekrītiet tiem un pieskarieties pie **Nākamais**. Ievadiet savus fiziskās statistikas datus un pieskarieties pie **Sākt**.

Balstoties uz jūsu fizisko statistiku, ierīce izrēķina jūsu bazālo vielmaiņas ātrumu (BVĀ) un rekomendē ikdienas kaloriju patēriņu. Ieteikums var nebūt precīzs visiem vecumiem, ķermeņa kompozīcijām vai uztura vajadzībām.

Jūsu veselības informācijas pārbaude

Informāciju par savu veselības stāvokli varat aplūkot veselības pārvaldes ekrānā. Lai iegūtu sīkāku informāciju, izvēlieties kādu no šīm iespējām:

- **Sadedzinātās kalorijas**: uzziniet, cik kalorijas esat sadedzinājis.
- **Uzņemtās kalorijas**: uzziniet, cik kalorijas esat uzņēmis.

Kaloriju pārvaldīšana

Pieskarieties pie → **Iešanas biedrs**, lai skaitītu soļus, vai pieskarieties pie **Nodarbību biedrs** un ievadiet savu treniņu vēsturi. Jūs varat aplūkot patērēto kaloriju daudzumu. Lai aplūkotu treniņu vēsturi grafikā, pieskarieties pie ikonas apakšējā labajā pusē.

- Jūs varat pieredzēt nelielu aizturi kamēr pastaigas palīgs uzrauga jūsu soļus un tad parāda soļu skaitu.
- Vibrācijas var ietekmēt jūsu soļu skaitu, ja jūs, izmantojot pastaigas palīgu, pārvietojaties ar mašīnu vai vilcienu.

Pieskarieties pie → **Pārtikas reģistrēšana** un ievadiet informāciju par apēsto ēdienu. Varat aplūkot savu uzņemto kaloriju daudzumu. Lai aplūkotu kaloriju vēsturi grafikā, pieskarieties pie ikonas apakšējā labajā pusē.

Vitālo statistikas datu pārvaldīšana

Pieskarieties pie → **Ķerm. svars** un ievadiet vērtību.

Jūs varat aplūkot pašreizējo statistiku. Lai aplūkotu statistikas vēsturi grafikā, pieskarieties pie ikonas apakšējā labajā pusē.

S Health iestatījumu konfigurēšana

Pieskarieties pie ☰ → **Iestatījumi** un tad izvēlieties kādu no šīm iespējām:

- **Rediģēt profilu**: rediģējiet savu fizisko statistiku.
- **Drošība**: iestatiet PIN S Health bloķēšanai vai atbloķēšanai.
- **Vienību iestatījumi**: iestatiet mērvienības iespējas.
- **Laika joslas bloķēšana**: iestatiet, lai atstātu laika joslas iestatījumus nemainīgus, kad pārvietojaties starp laika joslām.
- **Izvēlēties laika joslu**: iestatiet laika joslu.
- **Sadedzin. kaloriju īsceļš**: iestatiet izvēlnes pārvietošanos, veselības paneļa ekrānā pieskaraties pie **Sadedzinatas kalorijas**.
- **Saderīgi produkti**: aplūkojiet un pārvaldiet ierīces savienojumus.
- **Atiestatīt datus**: atiestatiet S Health datus.
- **Pārbaudīt atjauninājumus**: pārbaudīt pašreizējo S Health versiju.
- **Lietoš. nosac.**: aplūkojiet noteikumus un nosacījumus, ieskaitot informāciju par personas datu un datu uzglabāšanas politiku.
- **Par S Health**: skatiet informāciju par S Health.

S Translator

Izmantojiet šo programmu, lai tulkotu tekstu citās valodās.

Programmu sarakstā pieskarieties pie **S Translator**.

S Translator lietošana

Iestatiet avotvalodu un mērķvalodu, ievades laukā ievadiet tekstu un pieskarieties pie .

Lai izlases sarakstam pievienotu valodu pāri, pieskarieties pie .

Lai nosūtītu valodu pāri citiem, pieskarieties pie .

Sarunas uzsākšana, izmantojot tulku

Pieskarieties pie ekrāna apakšā esošajām pogām, lai sarunātos ar citu cilvēku, izmantojot mutisko tulku.

Pieskarieties pie **Runa** pie savas valodas un pēc tam runājiet mikrofonā. Ierīce iztulkos jūsu sacīto. Pieskarieties pie mērķa valodas laukā, lai ierīce skaļi nolasītu tulkojumu.

Pēc tam pieskarieties pie **Runa** pie sarunbiedra valodas un gaidiet, līdz sarunbiedrs atbildēs savā valodā. Ierīce iztulkos sarunbiedra sacīto. Pieskarieties pie avota valodas laukā, lai ierīce jums skaļi nolasītu tulkojumu.

Balss Ierakstītājs

Izmantojiet šo programmu, lai ierakstītu vai atskaņotu balss piezīmes.

Programmu sarakstā pieskarieties pie **Balss Ierakstītājs**.

Balss piezīmju ierakstīšana

Lai sāktu ierakstīšanu, pieskarieties pie . Runājiet mikrofonā ierīces apakšdaļā. Lai pauzētu ierakstīšanu, pieskarieties pie . Lai pabeigtu ierakstīšanu, pieskarieties pie .

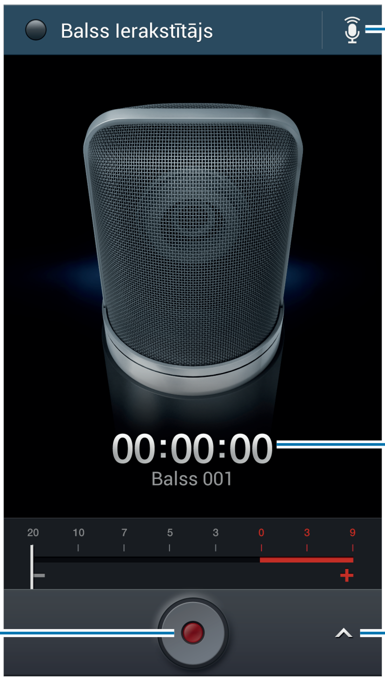

Balss piezīmju atskaņošana

Izvēlieties balss piezīmi atskaņošanai.

- ✂ : balss piezīmes apgriešana.
- x1.0 : atskaņošanas ātruma pielāgošana.
- ⏸ : pauzēt atskaņošanu.
- ⏪ / ⏩ : izlaist 60 sekundes atpakaļ vai uz priekšu.
- ⏮ / ⏭ : pāriet uz iepriekšējo vai nākošo balss piezīmi.

Lai nosūtītu balss piezīmi citiem, nospiediet Izvēlnes pogu, pieskarieties pie **Koplietot, izmantojot**, un tad izvēlieties kopīgošanas metodi.

Balss piezīmju pārvaldīšana

Balss piezīmju sarakstā nospiediet Izvēlnes pogu un izvēlieties kādu no šīm iespējām:

- **Koplietot, izmantojot**: izvēlieties balss piezīmi, ko nosūtīt, un tad izvēlieties kopīgošanas metodi.
- **Dzēst**: izvēlieties dzēšamās balss piezīmes.
- **Iestatījumi**: mainiet balss ierakstītāja iestatījumus.
- **Beigt**: aizveriet balss ierakstītāju.

Failu saglabāšana ar konteksta atzīmēm

Balss piezīmju sarakstā, nospiediet Izvēlnes pogu, un tad pieskarieties pie **Iestatījumi** → **Kontekstuāls faila nosaukums** → **Ieslēgt**.

S Voice

Izmantojiet šo programmu, lai ar balss komandu liktu ierīcei sastādīt numuru, nosūtīt ziņojumu, rakstīt piezīmi utt.

Programmu sarakstā pieskarieties pie **S Voice**. Vai divas reizes piespiediet Sākuma pogu.

Šī programma var nebūt pieejama atkarībā no reģiona vai pakalpojumu sniedzēja.

Tālāk ir uzskaitīti vairāki balss komandu veidi:

- Atvērt mūziku
- Palaist kalkulatoru
- Zvanīt Lulu uz mobilo
- Zvanīt Lulu uz darbu
- Pārbaudīt sarakstu

Padomi labākas balss atpazīšanas nodrošināšanai

- Runājiet skaidri.
- Runājiet klusās vietās.
- Neizmantojiet aizvainojošus vai žargona vārdus.
- Izvairieties runāt dialektā.

Atkarībā no apkārtējiem apstākļiem vai runas veida, ierīce var neatpazīt izrunātās komandas vai izpildīt neatbilstošas darbības.

Braukšanas režīms

Autovadīšanas režīmā ierīce skaļi lasa saturu, kad ir ienākoši zvani, ziņojumi un paziņojumi, lai autovadīšanas laikā ierīci varētu izmantot bez rokām. Piemēram, kad ienāk zvans, ierīce skaļi nolasīs zvanītāja vārdu vai tālruņa numuru.

Lai aktivizētu autovadīšanas režīmu pasakiet "Driving mode on."

Google

Izmantojiet šo programmu, lai meklētu ne tikai internetā, bet arī programmas un to saturu šajā ierīcē.

Programmu sarakstā pieskarieties pie **Google**.

Šī programma var nebūt pieejama atkarībā no reģiona vai pakalpojumu sniedzēja.

Meklēšana ierīcē

Pieskarieties meklēšanas laukā un ievadiet atslēgvārdu. Vēl Jūs varat pieskarieties pie 🎤 un tad nosaukt atslēgvārdu.

Ja no programmām netiek saņemti meklēšanas rezultāti, tiek parādīta tīmekļa pārlūkprogramma ar meklēšanas rezultātiem.

Meklēšanas diapazons

Lai izvēlētos, kurās programmās meklēt, nospiediet Izvēlnes pogu, un tad pieskarieties pie **Iestatījumi** → **Meklēšana tālrunī** un atzīmējiet meklējamos vienumus.

Google Now

Palaidiet Google meklēšanu, lai skatītu Google Now kartes, kurās tiek rādīti pašreizējie laikapstākļi, informācija par sabiedrisko transportu, jūsu nākamā tikšanās un daudz kas cits, kas jums vis drīzāk būs nepieciešams.

Pievienojieties Google Now, kad atverat Google meklēšanu pirmo reizi. Lai mainītu Google Now iestatījumus, nospiediet Izvēlnes pogu un tad pieskarieties pie **Iestatījumi** → **Google Now**.

Balss meklēšana

Izmantojiet šo programmu, lai tīmekļa lapu meklēšanai izmantotu balsi.

Programmu sarakstā pieskarieties pie **Balss meklēšana**.

Šī programma var nebūt pieejama atkarībā no reģiona vai pakalpojumu sniedzēja.

Kad ekrānā parādās **Runāt tagad**, izrunājiet atslēgvārdu vai frāzi.

Mani faili

Izmantojiet šo programmu, lai piekļūtu ierīcē saglabātajiem failiem, tai skaitā attēliem, videoklipiem dziesmām un audioklipiem.

Programmu sarakstā pieskarieties pie **Mani faili**.

Failu skatīšana

Izvēlieties mapi, ko vēlaties atvērt. Lai atgrieztos vecākmapē, pieskarieties pie . Lai atgrieztos saknes direktorijā, pieskarieties pie .

Mapē nospiediet Izvēlnes pogu un izmantojiet kādu no šīm iespējām:

- **Izvēlēties visu**: izvēlieties visus failus, lai tiem vienlaicīgi pielietotu kādu iespēju.
- **Izveidot mapi**: izveidojiet mapi.
- **Meklēt**: meklējiet failus.
- **Skatīt pēc**: mainiet skatīšanas režīmu.
- **Kārtot pēc**: kārtojiet failus vai mapes.
- **Iestatījumi**: mainiet failu pārvaldnieka iestatījumus.

Mapju ātrpiekļuvju pievienošana

Pievienojiet ātrpiekļuves bieži izmantotām mapēm saknes direktorijā. Nospiediet Izvēlnes pogu, un tad pieskarieties pie **Pievienot īsceļu**, ievadiet īsceļa nosaukumu, atlasiet mapi un pieskarieties pie **Iestatīt šeit**.

Lejupielādes

Izmantojiet šo programmu, lai skatītu ar programmām lejupielādētos failus.

Programmu sarakstā pieskarieties pie **Lejupielādes**.

Šī programma var nebūt pieejama atkarībā no reģiona vai pakalpojumu sniedzēja.

Izvēlieties failu, lai to atvērtu ar attiecīgo programmu.

Lai kārtotu failus pēc izmēra, pieskarieties pie **Kārtot pēc lieluma**.

Lai kārtotu failus pēc datuma, pieskarieties pie **Kārtot pēc datuma**.

TripAdvisor

Izmantojiet šo programmu, lai iegūtu ceļošanai noderīgu informāciju, piemēram, informāciju par galamērķi vai viesnīcu. Jūs varat arī rezervēt viesnīcas istabu un kopīgot savas atsauksmes.

Programmu sarakstā pieskarieties pie **TripAdvisor**.

Optiskais lasītājs

Izmantojiet šo programmu, lai skenētu vai izgūtu tekstu vai datus no attēliem, dokumentiem, vizītkartēm vai QR kodiem.

Programmu sarakstā pieskarieties pie **Optiskais lasītājs**.

Lai izvēlētos valodas, kuras atpazīt, nospiediet Izvēlnes pogu un tad pieskarieties pie **Valodas iestatījumi**.

Teksta skenēšana

Pavērsiet kursoru pret attēlu, dokumentu vai QR kodu.

- Teksts: skatiet izgūto vārdu definīcijas.
- Vizītkartes: veiciet zvanus vai nosūtiet ziņojumus, izmantojot izgūto kontaktinformāciju.
- QR kodi: skatiet informāciju par QR kodiem.

- Var netikt atpazīti daži QR kodi.
- Var netikt atpazīti šāda veida teksti: rokraksts, mazi fonti, grafiski fonti, teksts kursīvā vai teksts attēlos.

Teksta izgūšana un tulkošana

Pieskarieties pie un tad izvēlieties tulkojamās valodas. Pavērsiet aizmugurējo kameru pret kādu tekstu un pieskarieties pie , lai tvertu teksta attēlu.

Lai uzņemtu lielu teksta attēlu, kas neietilpst skatu meklētāja ietvaros, pieskarieties pie , lai uzņemtu attēlu vairākās sadaļās.

- Pieskarieties pie iezīmētā vārda, lai to iztulkotu.
- Pieskarieties pie , lai no attēla izgūtu tekstu.

Ceļošana un tuvākā apkaime

Maps

Izmantojiet šo programmu, lai precīzi norādītu ierīces atrašanās vietu, meklētu vietas vai saņemtu norādījumus.

Programmu sarakstā pieskarieties pie **Maps**.

Šī programma var nebūt pieejama atkarībā no reģiona vai pakalpojumu sniedzēja.

Vietu meklēšana

Pieskarieties pie , ievadiet adresi un pieskarieties pie . Izvēlieties vietu, lai par to skatītu detalizētu informāciju. Lai meklētu vietas tuvākajā apkārtnē, pieskarieties pie .

Kad vieta ir atrasta, nospiediet Izvēlnes pogu un izmantojiet vienu no šīm funkcijām:

- **Notīrīt karti**: notīriet karti.
- **Padarīt pieejamu bezsaistē**: saglabājiet karti norādītajā vietā, lai skatītu to bezsaistē.
- **Norādes**: saņemiet norādījumus par vietu.
- **Slāņi**: pārklājiet vairākus slāņus, tai skaitā satelītattēlus, satiksmes informāciju u.c.
- **Iestatījumi**: mainiet kartes iestatījumus.
- **Palīdzība**: skatiet informāciju par kartes lietošanu.

Lai skatītu pašreizējo atrašanās vietu, pieskarieties pie .

Norādījumu saņemšana nokļūšanai pie mērķa

1 Pieskarieties pie ◈.

2 Pieskarieties pie ◢ un izvēlieties sākuma vietas un galamērķa ievades metodes:

- **Mana pašreizējā atrašanās vieta**: izmantojiet pašreizējo atrašanās vietu kā sākuma vietu.
- **Kontaktpersonas**: izvēlieties kontaktpersonu sarakstā.
- **Punkts kartē**: norādiet vietu, pieskaroties tai kartē.
- **Manas vietas**: izvēlieties izlasē iekļauto vietu sarakstā.

3 Izvēlieties pārvietošanās metodi, piemēram, autovadīšanu, sabiedrisko transportu vai iešanu kājām, un pieskarieties pie **IEGŪT NORĀDES**.

4 Izvēlieties vienu no parādītajiem maršrutiem un pieskarieties pie **KART. ATT.**, lai skatītu detalizētu informāciju.

Lokāli

Izmantojiet šo programmu, lai meklētu tuvākajā apkaimē restorānus, bankas, autobusu pieturas u.c.

Programmu sarakstā pieskarieties pie **Lokāli**.

Šī programma var nebūt pieejama atkarībā no reģiona vai pakalpojumu sniedzēja.

Izvēlieties vietu kategoriju un meklēšanas rezultātu sarakstā izvēlieties vēlamo vietu.

- **Karte**: norādiet vietu kartē.
- **Norādes**: meklējiet maršrutu uz vēlamo vietu.
- **Zvanīt**: zvaniet uz šīs vietas tālruni.

Lai pievienotu vietu kategoriju, kategoriju sarakstā nospiediet Izvēlnes pogu un pieskarieties pie **Pievienot vaicājumu** un teksta laukā ievadiet meklēšanas atslēgvārdu.

Navigācija

Izmantojiet šo programmu, lai meklētu maršrutu uz galamērķi.

Programmu sarakstā pieskarieties pie **Navigācija**.

- Navigācijas kartes, jūsu pašreizējā atrašanās vieta un cita navigācijas informācija var atšķirties no faktiskās atrašanās vietas informācijas. Vienmēr ir jāpievērš uzmanība ceļa apstākļiem, satiksmei un citiem faktoriem, kas var ietekmēt autovadīšanu. Autovadīšanas laikā ievērojiet visus drošības brīdinājumus un noteikumus.
- Šī programma var nebūt pieejama atkarībā no reģiona vai pakalpojumu sniedzēja.

Norādiet galamērķi, izmantojot kādu no šīm metodēm:

- Izrunājiet balsī galamērķa adresi.
- Ievadiet galamērķa adresi.
- Izvēlieties galamērķa adresi kontaktpersonu sarakstā.
- Izvēlieties galamērķi ar zvaigznīti apzīmēto vietu sarakstā.

Kad maršruts būs noskaidrots, izpildiet ekrānā redzamās instrukcijas, lai nokļūtu galamērķī.

Iestatījumi

Par iestatījumiem

Izmantojiet šo programmu, lai konfigurētu ierīci, iestatītu iespējas un pievienotu kontus.

Programmu sarakstā pieskarieties pie **Iestatījumi**

Savienojumi

Wi-Fi

Aktivizējiet Wi-Fi funkciju, lai izveidotu savienojumu ar Wi-Fi tīklu un piekļūtu internetam vai citām tīkla ierīcēm.

Lai lietotu iespējas, nospiediet Izvēlnes taustiņu.

- **Papildu**: pielāgojiet Wi-Fi iestatījumus.
- **WPS spiedpoga**: izmantojot WPS pogu, tiek izveidots savienojums ar drošu Wi-Fi tīklu.
- **WPS PIN koda ievade**: izmantojot WPS PIN, tiek izveidots savienojums ar drošu Wi-Fi tīklu.
- **Palīdzība**: piekļūstiet palīdzības informācijai par Wi-Fi.

Wi-Fi iemigšanas politikas iestatīšana

Pieskarieties pie **Wi-Fi**, nospiediet Izvēlnes pogu un tad pieskarieties pie **Papildu** → **Atstāt Wi-Fi ieslēgtu miega režīma laikā**.

Kad izslēgts ekrāns, ierīce automātiski izslēdz Wi-Fi savienojumus. Šādā gadījumā ierīce automātiski piekļūst datu tīkliem, ja ir iestatīta to izmantošana. Tā rezultātā var tikt piemērota maksa par datu pārsūtīšanu. Lai izvairītos no maksas par datu pārsūtīšanu, iestatiet šo opciju uz **Vienmēr**.

Tīkla paziņojuma iestatīšana

Ierīce var noteikt vaļējus Wi-Fi tīklus un parādīt ikonu statusa joslā, lai paziņotu par to pieejamību.

Lai aktivizētu šo funkciju pieskarieties pie **Wi-Fi**, nospiediet Izvēlnes pogu, pieskarieties pie **Papildu** un tad atzīmējiet **Tīkla paziņojums**.

Wi-Fi Direct

Wi-Fi Direct savieno divas ierīces tieši Wi-Fi tīklā, bez vajadzības izmantot piekļuves punktu.

Pieskarieties pie **Wi-Fi** → **Wi-Fi Direct**.

Bluetooth

Aktivizējiet Bluetooth funkciju, lai apmainītos ar informāciju, atrodoties noteiktā attālumā.

Lai lietotu vairāk iespēju, nospiediet Izvēlnes pogu.

- **Redzamības taimauts**: iestatiet ilgumu, kādā būs redzama ierīce.
- **Saņemtie faili**: skatiet ar Bluetooth funkciju saņemtos failus.
- **Palīdzība**: piekļūstiet palīdzības informācijai par Bluetooth.

Datu lietošana

Sekojiet savam datu lietojuma apjomam un pielāgojiet ierobežojumu iestatījumus.

- **Mobilie dati**: iestatiet ierīci tā, lai tā lietotu datu savienojumus jebkurā mobilajā tīklā.
- **Iestatīt mobilo datu ierobež.**: iestatiet mobilo datu lietošanas ierobežojumu.
- **Datu lietošanas cikls**: ievadiet ikmēneša atiestatīšanas datumu datu lietojuma pārraudzībai.

Lai lietotu vairāk iespēju, nospiediet Izvēlnes pogu.

- **Datu viesabonēšana**: iestatiet ierīci tā, lai tā lietotu datu savienojumus viesabonēšanā.
- **Ierobežot fona datus**: iestatiet ierīci tā, lai tā deaktivizētu fona sinhronizāciju, ja tiek izmantots mobilais tīkls.
- **Automātiska datu sinhronizācija**: iestatiet ierīci automātiski sinhronizēt kontaktpersonu, kalendāra, e-pasta, grāmatzīmju un sociālo tīklu attēlu datus.

- **Rādīt Wi-Fi lietojumu**: iestatiet ierīci rādīt datu lietojumu, izmantojot Wi-Fi.
- **Mobilie tīklāji**: izvēlieties Wi-Fi tīklājus, lai neļautu fonā strādājošajām programmām tos izmantot.

Citi tīkli

Pielāgojiet iestatījumus tīklu vadīšanai.

Lidojuma režīms

Šis režīms deaktivizē visas ierīces bezvadu funkcijas. Iespējams lietot tikai tos pakalpojumus, kas nav saistīti ar tīklu.

Mobilie tīkli

- **Mobilie dati**: izmantojiet, lai atļautu pakešu komutēšanas datu tīklus tīkla pakalpojumiem.
- **Datu viesabonēšana**: izmantojiet ierīci savienojuma izveidei ar citu tīklu, kad izmantojat viesabonēšanas pakalpojumus vai nav pieejams jūsu pakalpojuma sniedzēja tīkls.
- **Piekļuves punktu nosaukumi**: iestatiet piekļuves punkta nosaukumus (APN).
- **Tīkla režīms**: atlasiet tīkla veidu.
- **Tīkla operatori**: meklējiet pieejamos tīklus un atlasiet viesabonēšanas tīklu.

Piesaiste un pārv. tīklājs

- **Pārvietojams Wi-Fi tīklājs**: izmantojiet pārvietojamo Wi-Fi tīklāju ierīces mobilā tīkla savienojuma koplietošanai ar datoriem vai citām ierīcēm Wi-Fi tīklā.
- **USB piesaiste**: izmantojiet USB piesaisti, lai koplietotu ierīces mobilā tīkla savienojumu ar datoru, izmantojot USB. Ja ir izveidots savienojums ar datoru, ierīce tiek izmantota kā bezvadu datora modems.
- **Bluetooth piesaiste**: izmantojiet Bluetooth piesaisti, lai koplietotu ierīces mobilā tīkla savienojumu ar datoru, izmantojot Bluetooth.
- **Palīdzība**: uzziniet vairāk par USB, Wi-Fi un Bluetooth piesaisti.

VPN

Iestatiet un pievienojieties virtuālajiem privātajiem tīkliem (VPN).

NFC

- **NFC**: aktivizējiet NFC funkciju, lai lasītu vai rakstītu NFC atzīmes, kas ietver informāciju.
- **Android Beam**: ieslēdziet funkciju Android Beam, lai sūtītu datus, piemēram, tīmekļa lapas un kontaktus, uz ierīcēm, kurās ir iespējota NFC funkcija.
- **NFC maksājums**: iestatiet noklusējuma maksāšanas metodi.

S Beam

Aktivizējiet S Beam funkciju, lai pārsūtītu datus, piemēram, video klipus, attēlus un dokumentus uz ierīcēm, kas atbalsta NFC un Wi-Fi Direct.

Tuvumā esošās ierīces

- **Failu kopīgošana**: aktivizējiet multivides kopīgošanu, lai ļautu citām ierīcēm ar DLNA sertifikātu piekļūt multivides failiem jūsu ierīcē.
- **Koplietotais saturs**: iestatiet ierīci, lai tā kopīgotu saturu ar citām ierīcēm.
- **Atļauto ierīču saraksts**: skatiet ierīču sarakstu, kas var piekļūt jūsu ierīcei.
- **Neatļauto ierīču saraksts**: skatiet ierīču sarakstu, kurām ir bloķēta piekļuve jūsu ierīcei.
- **Lejupielādēt**: izvēlieties vietu multivides failu saglabāšanai.
- **Augšupielādēt no citām ierīcēm**: iestatiet ierīci pieņemt augšupielādes no citām ierīcēm.

Screen Mirroring

Aktivizējiet ekrāna spoguļattēla funkciju un koplietojiet savu displeju ar citām personām.

Kies, izmantojot Wi-Fi

Izveidojiet ierīces savienojumu ar Samsung Kies, izmantojot Wi-Fi tīklu.

Mana ierīce

Bloķēšanas ekrāns

Mainiet bloķēta ekrāna iestatījumus. Pieejamās iespējas var atšķirties, atkarībā no izvēlētās ekrāna bloķēšanas funkcijas.

- **Ekrāna bloķēšana**: aktivizējiet ekrāna bloķēšanas funkciju. Šīs iespējas var atšķirties, atkarībā no izvēlētās ekrāna bloķēšanas funkcijas.
- **Vairāki logrīki**: iestatiet ierīci, lai tā atļautu logrīku izmantošanu uz bloķēta ekrāna.
- **Bloķēt ekrāna logrīkus**:
  - **Izlases programmas vai kamera**: iestatiet ierīci rādīt katras programmas īsceļus vai automātiski palaist kameras programmu, kad jūs bloķētā ekrānā velkat paneļus pa kreisi.
  - **Pulkst. vai pers. ziņa**: iestatiet ierīci bloķētā ekrānā rādīt pulksteni vai personisku ziņojumu. Tālāk uzskaitītās iespējas var atšķirties atkarībā no veiktās atlases.

  Personiskam ziņojumam:

  - **Rediģējiet personisku ziņu**: rediģējiet personisko ziņojumu.

  Pulkstenim:

  - **Duālais pulkstenis**: iestatiet ierīci parādīt duālo pulksteni.
  - **Pulksteņa lielums**: mainiet pulksteņa lielumu.
  - **Rādīt datumu**: iestatiet ierīci parādīt datumu kopā ar pulksteni.
  - **Informācija par īpašnieku**: ievadiet savu informāciju, kas tiks rādīta kopā ar pulksteni.
- **Īsceļi**: iestatiet ierīci rādīt un rediģēt programmu īsceļus bloķētā ekrānā.

Šī funkcija var nebūt pieejama atkarībā no reģiona vai pakalpojumu sniedzēja.

- **Atbloķēšanas efekts**: izvēlieties ekrāna atbloķēšanas efektu.
- **Palīdzības teksts**: iestatiet ierīci rādīt palīdzības tekstu bloķētā ekrānā.
- **Pamodināšana ar bloķētu ekrānu**: iestatiet ierīci atpazīt pamodināšanas komandu, kad ekrāns ir bloķēts.
- **Iestatīt modin. komandu**: iestatiet modināšanas komandu **S Voice** programmas palaišanai vai noteiktas funkcijas izpildīšanai.

Displejs

Mainiet displeja iestatījumus.

- **Fona attēls**:
  - **Sākuma ekrāns**: atlasiet fona attēlu sākuma ekrānam.
  - **Bloķēšanas ekrāns**: atlasiet fona attēlu bloķētajam ekrānam.
  - **Sākuma un bloķēšanas ekrāni**: atlasiet fona attēlu sākuma ekrānam un bloķētajam ekrānam.
- **Paziņojumu panelis**: pielāgojiet paziņojumu panelī rādāmos vienumus.
- **Vairāki logi**: iestatiet ierīci lietot vairāku logu režīmu.
- **Ekrāna režīms**:
  - **Optimizēt displeju**: izmantojiet šo režīmu, lai optimizētu displeju atbilstoši displeja iestatījumiem.
  - **Dinamisks**: izmantojiet šo režīmu, lai displeja toni padarītu spilgtāku.
  - **Standarta**: izmantojiet šo režīmu standarta apstākļiem.
  - **Filma**: izmantojiet šo režīmu vāji izgaismotā vietā, piemēram, tumšā telpā.
- **Spilgtums**: iestatiet displeja spilgtumu.
- **Automātiski pagriezt ekrānu**: iestatiet satura automātisku pagriešanu, ja ierīce tiek pagriezta.
- **Ekrāna taimauts**: iestatiet, pēc cik ilga laika ierīce izslēdz displeja apgaismojumu.
- **Ekrānsaudzētājs**: iestatiet ierīci aktivizēt ekrānsaudzētāju, kad tā ir pievienota darbvirsmas dokstacijai vai tiek uzlādēta.
- **Fonta stils**: mainiet displeja teksta fonta veidu.
- **Fonta lielums**: mainiet fonta lielumu.
- **Rādīt akumul. uzlādes līmeni**: iestatiet ierīci rādīt akumulatora atlikušo uzlādes līmeni.
- **Rediģēt pēc ekrāna tveršanas**: iestatiet ierīci rediģēt ekrānuzņēmumu pēc tam, kad tas ir uzņemts.
- **Augsta skārienjutība**: iestatiet ierīci, lai palielinātu jutību un jūs varētu izmantot skārienekrānu ar cimdiem rokās.

Atkarībā no cimdu materiāla, ierīce var neatpazīt noteikta skārienu komandas.

LED indikators

- **Notiek uzlāde**: iestatiet ierīci ieslēgt paziņojuma indikatoru akumulatora uzlādes laikā.
- **Akumulators gandrīz tukšs**: iestatiet ierīci ieslēgt paziņojuma indikatoru, ja akumulatora uzlādes līmenis ir zems.
- **Paziņojumi**: iestatiet ierīci ieslēgt paziņojuma indikatoru neatbildētu zvanu, ziņojumu vai kavētu paziņojumu gadījumā.
- **Balss ieraksts**: iestatiet ierīci ieslēgt paziņojuma indikatoru, ja tiek veikts balss ieraksts.

Skaņa

Mainiet iestatījumus dažādām ierīces skaņām.

- **Skaļums**: pielāgojiet skaļuma līmeni zvana signāliem, mūzikai un video, sistēmas skaņām un paziņojumiem.
- **Vibrācijas intensitāte**: pielāgojiet vibrozvana stiprumu.
- **Zvana signāli**: izvēlieties zvana signālu, kas ziņos par ienākošajiem zvaniem.
- **Vibrācijas**: pievienojiet vai izvēlieties vibrācijas veidu.
- **Paziņojumi**: izvēlieties signālu dažādiem notikumiem, piemēram, ienākošajiem ziņojumiem un nepaceltajiem zvaniem.
- **Vibrācija zvana laikā**: iestatiet ierīci vibrēt un atskaņot signālu ienākošajiem zvaniem.
- **Num. sast. tastat. sign.**: iestatiet ierīci tā, lai, pieskaroties tastatūras pogām, tā izdotu skaņu.
- **Pieskāriena skaņas**: iestatiet ierīci izdot skaņas, kad skārienekrānā izvēlēsities kādu programmu vai iespēju.
- **Ekrāna bloķēšanas skaņa**: iestatiet ierīci izdot skaņas, kad tiks bloķēts vai atbloķēts skārienekrāns.
- **Skāriena atbilde**: iestatiet ierīci vibrēt, kad pieskarsities taustiņiem.
- **Adapt Sound**: personalizējiet skaņu zvanu laikā vai mūzikas klausīšanās laikā visbiežāk izmantotajai ausij.

Sākuma ekrāna režīms

Izvēlieties Sākuma ekrāna režīmu (standarta vai vieglais).

Zvans

Pielāgojiet iestatījumus zvanīšanas funkcijām.

- **Zvana noraidīšana**: automātiski noraidiet zvanus no noteiktiem tālruņa numuriem. Pievienojiet tālruņa numurus noraidāmo numuru sarakstam.
- **Iestatīt zvana atteikšanas ziņu**: pievienojiet vai rediģējiet ziņu, kas tiek nosūtīta zvana noraidīšanas gadījumā.
- **Atbildēšana/sarunas beigšana**:
  - **Sākuma taustiņš tiek izmantots, lai atbildētu uz zvaniem**: iestatiet ierīci atbildēt uz ienākošo zvanu, nospiežot sākuma pogu.
  - **Balss vadība**: iestatiet ierīci pieņemt vai noraidīt ienākošo zvanu, izmantojot balss komandas.
  - **Ies./izs. taust. beidz sar.**: iestatiet ierīci beigt zvanu, nospiežot ieslēgšanas pogu.
- **Zvana laikā izslēgt ekrānu**: iestatiet ierīci zvana laikā ieslēgt tuvuma sensoru.
- **Zvanu signāli**:
  - **Atbildes vibrācija**: iestatiet ierīci tā, lai tā vibrētu brīdī, kad sarunbiedrs atbild uz zvanu.
  - **Sarunas beigu vibrāc.**: iestatiet ierīci tā, lai tā vibrētu brīdī, kad sarunbiedrs pārtrauc zvanu.
  - **Zvana savienojuma signāls**: zvana savienošanas toņa aktivizēšana un deaktivizēšana.
  - **Minūtes atgādinājums**: minūtes signāla toņa aktivizēšana un deaktivizēšana.
  - **Zvana beigu signāls**: zvana atvienošanas toņa aktivizēšana un deaktivizēšana.
  - **Brīd. signāli zvana laikā**: iestatiet ierīci tā, lai tā brīdinātu par notikumiem zvana laikā.
- **Zvanīšanas piederumi**:
  - **Automātiskā atbildēšana**: iestatiet ierīci pēc noteikta brīža automātiski atbildēt uz zvanu (funkcija pieejama vienīgi, ja ir pievienotas austiņas).
  - **Autom. atbildēš. taimeris**: iestatiet laiku, ko ierīce nogaida pirms atbildēšanas uz zvanu.
  - **Izejošā zvana nosacījumi**: iestatiet ierīci tā, lai tā atļautu izejošos zvanus, kad ir pieslēgtas Bluetooth austiņas pat tad, ja ierīce ir bloķēta.
  - **Izejošā zvana tips**: izvēlieties izejošo zvanu veidu, kas pieprasa Bluetooth austiņu izmantošanu.

- **Papildu iestatījumi**:
  - **Zvanītāja ID**: rādīt savu zvanītāja ID sarunbiedriem izejošo zvanu laikā.
  - **Zvanu pārsūtīšana**: pāradresējiet ienākošos zvanus uz citu numuru.
  - **Automātiskais rajona kods**: iestatiet ierīci pirms tālruņa numura automātiski ievietot prefiksu (apgabala vai valsts kodu).
  - **Zvanu liegumi**: bloķēt ienākošos vai izejošos zvanus.
  - **Zvanu gaidīšana**: atļaujiet ienākošo zvanu signālus sarunas norises laikā.
  - **Automātiskā atkārtošana**: aktivizējiet automātisko atzvanīšanas funkciju uz zvaniem, kuri netika savienoti vai kuri tika pārtraukti.
  - **Fiksēto zvanu numuri**: aktivizējiet vai deaktivizējiet fiksēto zvanu numuru režīmu, lai ierobežotu zvanus uz numuriem fiksēto zvanu numuru sarakstā. Ievadiet PIN2, kas tiek nodrošināts kopā ar jūsu SIM vai USIM karti.
- **Zvana un taustiņu signāli**:
  - **Zvana signāli**: izvēlieties zvana signālu, kas ziņos par ienākošajiem zvaniem.
  - **Vibrācijas**: pievienojiet vai izvēlieties vibrācijas veidu.
  - **Vibrācija zvana laikā**: iestatiet ierīci vibrēt un atskaņot signālu ienākošajiem zvaniem.
  - **Taustiņu toņi**: iestatiet ierīci tā, lai, pieskaroties tastatūras pogām, tā izdotu skaņu.
- **Personalizēt zvana skaņu**: izvēlieties zvana skaņas veidu, ko izmantot austiņu lietošanas laikā.
- **Trokšņu mazināšana**: iestatiet ierīci novērst fona troksni, lai otra puse var dzirdēt jūs skaidrāk.
- **Paliel. skaļ. līm. kabatā**: iestatiet ierīci palielināt zvana signāla skaļumu, kad ierīce atrodas noslēgtā vietā, piemēram, somā vai kabatā.
- **Video zvana attēls**: izvēlieties attēlu, kas tiks rādīts sarunbiedram.
- **Izmantot zvana neizdošanās iespējas**: izvēlieties video zvana savienošanas atteices gadījumā mēģināt balss zvanu.
- **Balss pasta pakalpojums**: izvēlieties vai iestatiet savu balss pasta pakalpojuma sniedzēju.
- **Balss pasta iestatījumi**: ievadiet numuru, lai piekļūtu balss pasta pakalpojumam. Iegūsiet šo numuru no pakalpojumu sniedzēja.
- **Skaņa**: izvēlieties zvana signālu, kas ziņos par jauno balss pastu.
- **Vibrēt**: iestatiet ierīci vibrēt, kad tiek saņemts balss pasts.
- **Konti**: iestatiet ierīci pieņemt IP zvanus un izveidojiet savus IP zvanu pakalpojumu kontus.
- **Interneta zvanu lietošana**: iestatīt IP zvanu pakalpojumu izmantošanu visiem zvaniem vai tikai IP zvaniem.

Bloķēšanas režīms

Izvēlieties bloķējamos paziņojumus vai iestatiet paziņojumu atļaušanu no noteiktām kontaktpersonām bloķēšanas režīmā.

Braukšanas režīms

Aktivizējiet braukšanas režīmu, lai iestatītu ierīci satura lasīšanai balsī un norādītu braukšanas režīmā izmantojamās programmas.

Drošības palīdzība

Iestatiet ierīci ārkārtas gadījumā adresātiem nosūtīt ziņojumu. Lai nosūtītu ziņojumu, 3 sekundes turiet nospiestu skaļuma palielināšanas un skaļuma samazināšanas pogu.

- **Rediģējiet ārkārtas situācijas ziņu**: rediģējiet ziņojumu, kas tiks nosūtīts ārkārtas gadījumā.
- **Sūtiet ārk. situāc. att.**: iestatiet ierīci uzņemt fotoattēlus un nosūtīt adresātiem kopā ar ziņojumu.

Šī funkcija var nebūt pieejama atkarībā no reģiona vai pakalpojumu sniedzēja.

- **Ziņu intervāls**: iestatiet ziņojuma atkārtotas sūtīšanas intervālu.
- **Ārkārtas ziņas kontakti**: izvēlieties vai rediģējiet ziņojuma adresātus.

Lāpas gaisma

Kabatas baterijas iestatījumu maiņa.

- **Lāpas gaisma**: ieslēdziet zibspuldzi, lai to izmantotu kā kabatas bateriju.
- **Luktura gaismas taimauts**: iestatiet, pēc cik ilga laika ierīce izslēdz kabatas bateriju.

Enerģijas taupīšanas režīms

Aktivizējiet enerģijas taupīšanas režīmu un mainiet tā iestatījumus.

- **Centrālā procesora enerģijas taupīšana**: iestatiet ierīci ierobežot noteiktu sistēmas resursu lietojumu.
- **Ekrāna enerģijas taupīšana**: iestatiet ierīci samazināt displeja spilgtumu.
- **Izslēgt skāriena atbildi**: iestatiet ierīci izslēgt vibrāciju, pieskaroties taustiņiem.
- **Uzziniet vairāk par enerģijas taupīšanas režīmu**: uzziniet, kā samazināt akumulatora enerģijas patēriņu.

Aksesuārs

Mainiet piederumu iestatījumus.

- **Dokstacijas skaņa**: iestatiet ierīci atskaņot skaņu, ja ierīce tiek pievienota darbvirsmas dokstacijai vai atvienota no tās.
- **Audio izvades režīms**: iestatiet ierīci izmantot dokstacijas skaļruni, kad ierīce ir pievienota darbvirsmas dokstacijai.
- **Darbvirsmas sākuma ekrāna rādīšana**: iestatiet pulksteņa parādīšanu, ja ierīce tiek savienota ar darbvirsmas dokstaciju.
- **Audio izeja**: izvēlieties audio izvades formātu, kas jāizmanto, ja ierīce tiek savienota ar HDMI ierīcēm. Dažas ierīces var neatbalstīt apkārtējās skaņas iestatījumus.

Pieejamība

Pieejamības pakalpojumi ir īpašas funkcijas, kas paredzētas personām ar fiziskiem trūkumiem. Piekļūstiet šiem iestatījumiem un aktivizējiet tos, lai uzlabotu ierīces pieejamību.

- **Automātiski pagriezt ekrānu**: iestatiet saskarni, lai tā automātiski pagrieztos, kad pagriežat ierīci.
- **Ekrāna taimauts**: iestatiet, pēc cik ilga laika ierīce izslēdz displeja apgaismojumu.
- **Paroļu izrunāšana**: iestatiet ierīci balsī izrunāt paroles, kas tiek ievadītas ar Talkback.
- **Atbildēšana/sarunas beigšana**:
  - **Sākuma taustiņš tiek izmantots, lai atbildētu uz zvaniem**: iestatiet ierīci atbildēt uz ienākošo zvanu, nospiežot sākuma pogu.
  - **Atb. uz zvaniem piesk.**: iestatiet ierīci atbildēt uz ienākošu zvanu, kad jūs divreiz pieskaraties pie zvanu pieņemšanas pogas.
  - **Balss vadība**: iestatiet ierīci pieņemt vai noraidīt ienākošo zvanu, izmantojot balss komandas.
  - **Ies./izs. taust. beidz sar.**: iestatiet ierīci beigt zvanu, nospiežot ieslēgšanas pogu.

- **Rādīt īsceļu**: pievienojiet īsceļu uz **Pieejamība** ātrajā izvēlnē, kas tiek parādīta, turot nospiestu ieslēgšanas pogu.
- **Pārvaldīt piekļuvi**: eksportējiet vai importējiet pieejamības iestatījumus, lai kopīgotu tos ar citām ierīcēm.
- **TalkBack**: aktivizējiet Talkback, kas sniedz balss atbildes iespējas.
- **Fonta lielums**: mainiet fonta lielumu.
- **Palielinājums**: iestatiet ierīci veikt palielināšanu, izmantojot pirkstu žestus.
- **Negatīvas krāsas**: reversējiet displeja krāsas, lai uzlabotu redzamību.
- **Krāsu pielāgošana**: pielāgojiet ekrāna krāsu shēmu, ja ierīce nosaka, ka esat daltoniķis vai jums ir problēmas izlasīt saturu.
- **Piekļuves īsceļš**: iestatiet ierīci aktivizēt Talkback, kad nospiedīsit un turēsit ieslēgšanas pogu, un pēc tam pieskarsities ekrānam un turiet tam piespiestus divus pirkstus.
- **Teksta–runas iespējas**:
  - **Ieteicamā TTS programma**: izvēlieties sarunas sintēzes programmu. Lai mainītu runas sintēzes dzinēju iestatījumus, pieskarieties pie .
  - **Runas ātrums**: izvēlieties teksta pārveides runā funkcijas ātrumu.
  - **Klausīties paraugu**: kā piemēru noklausieties runātu tekstu.
- **Uzlabot tīmekļa pieejamību**: iestatiet programmas instalēt tīmekļa skriptus, padarot tīmekļa saturu pieejamāku.
- **Skaņas līdzsvars**: pielāgojiet skaņas līdzsvaru, izmantojot duālās austiņas.
- **Mono audio**: aktivizējiet mono skaņu, ja klausāties audio ar vienu austiņu.
- **Izslēgt visas skaņas**: izslēdziet visas ierīces skaņas.
- **Zibspuldzes paziņojums**: iestatiet zibspuldzi mirgot, ja tiek saņemts ienākošais zvans, jauni ziņojumi vai paziņojumi.
- **Palīgizvēlne**: iestatiet ierīci rādīt palīdzības īsceļu ikonu, kas palīdzēs jums piekļūt funkcijām, kuras papildina ārējās pogas vai paziņojumu paneļa funkcijas. Jūs varat rediģēt izvēlni arī īsceļu ikonā.
- **Pieskāriena un turēšanas aizkave**: iestatiet pieskaršanās ekrānam un turēšanas atpazīšanas laiku.
- **Saziņas vadība**: iestatiet zonu uz ekrāna, kurā nevarēs veikt skārienievadi.

Valoda un ievade

Teksta ievades iestatījumu maiņa. Dažas iespējas var nebūt pieejamas atkarībā no izvēlētās valodas.

Valoda

Izvēlieties displeja valodu visām izvēlnēm un programmām.

Noklusējums

Izvēlieties noklusēto tastatūras tipu teksta ievadei.

Google rakstīšana ar balsi

Lai mainītu balss ievades iestatījumus, pieskarieties pie ⚙.

- **Izvēl. ievades valodas**: izvēlieties teksta ievades valodas.
- **Bloķēt aizskar. vārdus**: iestatiet ierīci neatpazīt aizvainojošus vārdus balss ievadē.
- **Lejupiel. runas atp. bezs.**: lejupielādējiet un instalējiet valodas datus balss ievadei bezsaistē.

Samsung tastatūra

Lai mainītu Samsung tastatūras iestatījumus, pieskarieties pie ⚙.

Pieejamās opcijas var atšķirties atkarībā no reģiona vai pakalpojumu nodrošinātāja.

- **Alfabēti**: mainiet tastatūras izkārtojumu.
- **Cipari un simboli**: mainiet tastatūras izkārtojumu.
- **Ievades valodas**: iestatiet teksta ievades valodas.
- **Intuitīvais teksts**: aktivizējiet teksta prognozēšanas režīmu jūsu rakstīto vārdu prognozēšanai un vārdu piedāvājumu parādīšanai. Varat pielāgot arī vārdu ieteikšanas iestatījumus.
- **Nepārtraukta ievade**: iestatiet ierīci veikt teksta ievadīšanu, velkot pa tastatūru.
- **Kursora vadība**: aktivizējiet vai deaktivizējiet viedās tastatūras navigācijas funkciju kursora pārvietošanai, ritinot tastatūru.
- **Rokraksts**: pielāgojiet rokraksta režīma iestatījumus, piemēram, atpazīšanas laiku, pildspalvas līnijas biezumu vai pildspalvas krāsu.

- **Papildu**:
  - **Automātiska lielo burtu aktivizēšana**: iestatiet ierīci automātiski lietot lielo burtu pēc teikuma beigu pieturzīmēm, piemēram, punkta, jautājuma zīmes vai izsaukuma zīmes.
  - **Automātiska atstarpe**: iestatiet, lai ierīce automātiski ievietotu atstarpes starp vārdiem.
  - **Automātiska interpunkcija**: iestatiet ierīci ievietot punktu, kad Jūs divas reizes pieskarieties atstarpes joslai.
  - **Rakstzīmju priekšskatījums**: iestatiet ierīci parādīt katras rakstzīmes, kurai pieskaraties, lielu attēlu.
  - **Taustiņu vibrācija**: iestatiet ierīci vibrēt, ja pieskarieties taustiņam.
  - **Taustiņu skaņa**: iestatiet ierīci izdot skaņu, ja pieskarieties taustiņam.
- **Palīdzība**: piekļūstiet palīdzības informācijai par Samsung tastatūras lietošanu.
- **Atjaunot iestatījumus**: atiestatiet Samsung tastatūras iestatījumus.

Balss atpazīšana

Izvēlieties balss atpazīšanas programmu.

Šī funkcija parādās tiklīdz jūs lietojat balss atpazīšanas programmu.

Meklēšana ar balsi

Samsung balss atpazīšanai izmantojiet tālāk uzskaitītās iespējas:

- **Language**: izvēlieties valodu balss atpazīšanai.
- **Open via the home key**: iestatiet ierīci palaist **S Voice**, divreiz nospiežot Sākuma pogu.
- **Use location data**: iestatiet ierīci izmantot informāciju par atrašanās vietu balss meklēšanas rezultātiem.
- **Hide offensive words**: noslēpiet aizvainojošus vārdus balss meklēšanas rezultātos.
- **Help**: piekļūstiet **S Voice** palīdzības informācijai.
- **About**: apskatiet versijas informāciju.
- **Voice control**: vadiet programmas, izmantojot balss komandas.
- **Auto-start speaker**: iestatiet skaļruņa automātisku ieslēgšanu, ja zvana veikšanai tiek izmantots **S Voice**.

- **Show body of message**: iestatiet saņemto ziņojumu teksta rādīšanu, ja tā tiek saņemta, ierīcei darbojoties autovadīšanas režīmā.
- **Wake up command**: iestatiet balss atpazīšanas aktivizēšanu, izrunājot pamodināšanas komandu **S Voice** izmantošanas laikā.
- **Wake up in lock screen**: iestatiet ierīci atpazīt pamodināšanas komandu, kad ekrāns ir bloķēts.
- **Set wake-up command**: iestatiet modināšanas komandu **S Voice** programmas palaišanai vai noteiktas funkcijas izpildīšanai.
- **Check missed events**: iestatiet neatbildēto zvanu, ziņojumu vai notikumu skatīšanu, kad **S Voice** tiek palaists, nospiežot austiņu pogu.
- **Home address**: ievadiet savu mājas adresi, lai izmantotu informāciju par atrašanās vietu ar balss vadības funkciju.
- **Log in to Facebook**: ievadiet Facebook konta informāciju, lai izmantotu Facebook ar **S Voice**.
- **Log in to Twitter**: ievadiet Twitter konta informāciju, lai izmantotu Twitter ar **S Voice**.

Google balss atpazīšanai izmantojiet tālāk uzskaitītās iespējas:

- **Valoda**: izvēlieties valodu balss atpazīšanai.
- **Runas izvade**: iestatiet ierīci reaģēt ar balsi, brīdinot par pašreizējo darbību.
- **Bloķēt aizskar. vārdus**: iestatiet aizvainojošu vārdu paslēpšanu meklēšanas ar balsi rezultātos.
- **Lejupiel. runas atp. bezs.**: lejupielādējiet un instalējiet valodas datus balss ievadei bezsaistē.
- **Bluetooth austiņas**: iestatiet ierīci tā, lai tiktu atļauta balss meklēšana ar Bluetooth austiņu palīdzību tad, kad tās ir pieslēgtas ierīcei.

Teksta–runas iespējas

- **Ieteicamā TTS programma**: izvēlieties sarunas sintēzes programmu. Lai mainītu runas sintēzes dzinēju iestatījumus, pieskarieties pie ⚙.
- **Runas ātrums**: izvēlieties teksta pārveides runā funkcijas ātrumu.
- **Klausīties paraugu**: kā piemēru noklausieties runātu tekstu.

Rādītāja ātrums

Pielāgojiet ierīcei pievienotās peles vai skārienpaliktņa rādītāja ātruma.

Kustības un žesti

Aktivizējiet kustību atpazīšanas funkciju un mainiet iestatījumus, kas kontrolē kustību atpazīšanu ierīcē.

- **Gaisa žests**:
  - **Inf. par sensoru un ikonu**: skatiet informāciju par žestu sensoru un indikatoru, kas parādās Gaisa žesta funkcijas lietošanas laikā.
  - **Ātrais apskats**: kad ekrāns ir izslēgts, virziet plaukstu pāri sensoram, lai aplūkotu paziņojumus, neatbildētos zvanus, jaunus ziņojumus, laiku un datumu, un citu informāciju.
  - **Bezskāriena pāriešana**: e-pastu un tīmekļa lapu pārlūkošanas laikā virziet roku uz augšu vai leju virs sensora, lai ritinātu lapu uz augšu vai leju.
  - **Bezskāriena pārlūkošana**: virziet roku pa kreisi vai labi virs sensora, lai pārlūkotu attēlus, tīmekļa lapas, dziesmas vai piezīmes.
  - **Bezskāriena pārvietošana**: ar vienu roku pieskarieties pie ikonas un turiet to piespiestu, pēc tam virziet otru roku pa kreisi vai pa labi virs sensora, lai pārvietotu ikonu uz citu vietu.
  - **Bezskāriena atbildēšana uz zvanu**: kad ienāk zvans, virziet roku pa kreisi un pēc tam pa labi pār sensoru, lai atbildētu uz zvanu.
- **Kustība**:
  - **Tiešais zvans**: iestatiet ierīci veikt balss zvanu, paceļot ierīci un turot pie auss zvana, ziņojuma vai kontaktpersonas skatīšanas laikā.
  - **Viedais signāls**: iestatiet ierīci brīdināt jūs par neatbildētajiem zvaniem vai jauniem ziņojumiem, kad paņemat rokā ierīci.
  - **Tālummaiņa**: iestatiet ierīci veikt tuvināšanu vai tālināšanu mapē **Galerija** esošo attēlu skatīšanas vai tīmekļa lapu pārlūkošanas laikā, pieskaroties ar pirkstiem divos punktos un turot, un tad sasverot ierīci uz priekšu un atpakaļ.

- **Pārlūkot attēlu**: iestatiet ierīci ritināt attēlu, pārvietojot ierīci jebkurā virzienā, ja attēls ir pietuvināts.
- **Izsl. skaņu/apturēt**: iestatiet ierīci tā, lai tā izslēgtu ienākošo zvanu, brīdinājumu un mūzikas skaņu, kad ierīce tiek novietota ar ekrānu uz leju.

- **Plaukstas kustība**:
  - **Tvert ekrānu**: iestatiet ierīci tvert ekrānuzņēmumu, velkot plaukstu pa kreisi vai pa labi pāri ekrānam.
  - **Izsl. skaņu/apturēt**: iestatiet ierīci pauzēt multivides atskaņošanu, pieskaroties ekrānam ar plaukstu.
- **Žiroskopa kalibrēšana**: kalibrējiet žiroskopu, lai ierīce varētu pareizi atpazīt rotāciju.

- Kalibrācijas laikā novietojiet ierīci uz stabilas virsmas. Kalibrācijas process var neizdoties, ja ierīce vibrē vai pārvietojas.
- Kalibrējiet žiroskopu, ja, veicot sasvēršanu vai panoramēšanu, vai arī spēlējot spēles ar žiroskopa izmantojumu, ir novērojama dreifēšana vai neparedzētas kustības.

Viedais ekrāns

- **Viedā sekošana**: iestatiet ierīci novērst displeja pretgaismas izslēgšanu, kamēr lūkojaties uz displeju.
- **Viedā pagriešana**: iestatiet interfeisu nepagriezties atbilstoši jūsu sejas orientācijai.
- **Viedā pauze**: iestatiet ierīci pauzēt video atskaņošanu, kad jūs novēršat skatienu no ekrāna.
- **Viedā ritināšana**:
  - **Ritināt, izmantojot**: izvēlieties metodi ekrāna ritināšanai augšup vai lejup.
  - **Ātrums**: pielāgojiet ekrāna ritināšanas ātrumu.
  - **Vizuālās atbildes parādīšana**: iestatiet ierīci rādīt signāla ikonu, kad ierīce atpazīst jūsu darbību.

Šī funkcija var nedarboties pareizi spilgtā gaismā, tumsā vai gadījumos, kad ierīci pārvieto vai kustina.

Skats no augšas

Priekšskatiet saturu vai skatiet informāciju uznirstošā logā, norādot uz vienumu ar pirkstu.

- **Informācijas priekšskat.**: skatiet informāciju uznirstošajā logā, norādot uz vienumiem ar pirkstu.
- **Norises priekšskatījums**: mūzikas vai video atskaņošanas laikā priekšskatiet ainu vai aplūkojiet pagājušo laiku, norādot ar pirkstu uz norises joslu.
- **Ātrā zvana priekšskat.**: skatiet ātro zvanu numuru kontaktinformāciju uznirstošajā logā, ar pirkstu norādot uz ātro zvanu numuru.
- **Tīmekļa lapas lupa**: interneta pārlūkošanas laikā palieliniet saturu, norādot uz ekrānu.
- **Skaņas un skāriena atbilde**: iestatiet, lai ierīce skanētu un vibrētu, kad jūs ar pirkstu norādāt uz kādu vienumu.

Balss vadība

Izmainiet iestatījumus, lai izvēlētos iespējas, izmantojot balss komandas.

Konti

Konta pievienošana

Pievienojiet e-pasta vai SNS kontus.

Cloud

Mainiet iestatījumus datu vai failu sinhronizācijai ar jūsu Samsung kontu vai Dropbox krātuves mākoņpakalpojumu.

Dublēšana un atiestatīšana

Mainiet iestatījumu un datu pārvaldīšanas iestatījumus.

- **Dublēt manus datus**: iestatiet ierīci dublēt iestatījumus un programmu datus Google serverī.
- **Dublējuma konts**: iestatiet vai rediģējiet savu Google dublējuma kontu.
- **Automātiskā atjaunošana**: iestatiet ierīci atjaunot iestatījumus un programmas datus, kad programmas no jauna tiek instalētas ierīcē.
- **Sākotnējo datu atiestate**: atiestatiet iestatījumus uz rūpnīcas noklusējuma iestatījumiem un dzēsiet visus datus.

Citi

Pielāgojiet vietu pakalpojumu, drošības un citu iespēju iestatījumus.

Atraš. vietas pakalpojumi

Mainiet iestatījumus atrašanās vietas informācijas atļaujām.

- **Piekļuve manai atrašanās vietai**: iestatiet ierīci atļaut programmām izmantot pašreizējās atrašanās vietas informāciju.
- **Lietot GPS satelītus**: iestatiet ierīci izmantot GPS satelītu pašreizējās atrašanās vietas noteikšanai.
- **Lietot bezvadu tīklus**: iestatiet ierīci tā, lai tā atļautu lokālo datu apkopošanu vai noteiktu nozaudētās vai nozagtās ierīces atrašanās vietu, izmantojot Wi-Fi vai mobilo tīklu.
- **Manas vietas**: izveidojiet profilus, kuri tiks izmantoti noteiktām vietām, kad jūs savas pašreizējās atrašanās vietas noteikšanai izmantojat GPS, Wi-Fi vai Bluetooth funkcijas.

Drošība

Mainiet iestatījumus, lai nodrošinātu ierīces un SIM vai USIM kartes drošību.

- **Šifrēt ierīci**: iestatiet paroli ierīcē saglabāto datu šifrēšanai. Paroli ir jāievada ikreiz, kad ieslēdzat ierīci.

Pirms šī iestatījuma aktivizēšanas uzlādējiet akumulatoru, jo datu šifrēšana var aizņemt vairāk par vienu stundu.

- **Šifrēt ārējo SD karti**: iestatiet ierīci šifrēt visus failus atmiņas kartē.

Ja atjaunojat ierīces sākotnējos iestatījumus, kad ir aktivizēts šis iestatījums, ierīce nevarēs nolasīt jūsu šifrētos failus. Pirms ierīces atiestatīšanas deaktivizējiet šo iestatījumu.

- **Tālvadības ierīces**: iestatiet ierīci aktivizēt nozagtas vai nozaudētas ierīces attālu vadību, izmantojot internetu. Lai izmantotu šo funkciju, ir jāpierakstās savā Samsung kontā.
  - **Konta reģistrēšana**: pievienojiet vai skatiet savu Samsung kontu.
  - **Lietot bezvadu tīklus**: iestatiet ierīci tā, lai tā atļautu lokālo datu apkopošanu vai noteiktu nozaudētās vai nozagtās ierīces atrašanās vietu, izmantojot Wi-Fi vai mobilo tīklu.
- **Paziņoj. par SIM nomaiņu**: aktivizējiet vai deaktivējiet funkciju Atrast manu mobilo tālruni, kas palīdz atrast ierīci, ja tā pazudusi vai nozagta.
- **Lapa Meklēt manu tālruni**: piekļūstiet Meklēt manu tālruni tīmekļa vietnei (*findmymobile.samsung.com*). Meklēt manu tālruni tīmekļa vietnē ir iespējams izsekot un vadīt savu nozaudēto vai nozagto ierīci.
- **Iestatīt SIM kartes bloķēšanu**:
  - **Bloķēt SIM karti**: aktivizējiet vai deaktivējiet PIN bloķēšanas funkciju, lai pirms ierīces lietošanas tiktu pieprasīts PIN kods.
  - **Mainīt SIM kartes PIN kodu**: mainiet PIN kodu, ko izmanto piekļuvei SIM vai USIM datiem.
- **Padarīt paroles redzamas**: pēc noklusējuma ierīce paslēpj paroles ar drošību saistītu iemeslu dēļ. Iestatiet ierīci parādīt paroles to ievadīšanas laikā.
- **Ierīces administratori**: skatiet ierīcē instalētos ierīces administratorus. Var atļaut, lai ierīces administratori ierīcei pielieto jaunas politikas.
- **Nezināmi avoti**: izvēlieties, lai instalētu programmas no visiem avotiem. Ja neizvēlēsities šo iestatījumu, programmas tiks lejupielādētas tikai no **Play veik.**
- **Verificēt programmas**: iestatiet šo funkciju, lai pirms programmas instalācijas atļautu Google pārbaudīt, vai programma nav bīstama.

- **Uzticamie akreditācijas dati**: lietojiet sertifikātus un akreditācijas datus, lai nodrošinātu dažādu programmu drošu izmantošanu.
- **Instalēt no ierīces krātuves**: instalējiet USB krātuvē glabātos šifrētos sertifikātus.
- **Notīrīt akreditācijas datus**: dzēsiet akreditācijas datu saturu no ierīces un atiestatiet paroli.

Programmu pārvaldnieks

Skatiet un pārvaldiet ierīcē esošās programmas.

Akumulators

Skatiet savas ierīces patērētās akumulatora enerģijas daudzumu.

Krātuve

Skatiet informāciju par ierīci un atmiņas karti vai formatējiet atmiņas karti.

Formatējot atmiņas karti, no tās neatgriezeniski tiek izdzēsti visi dati.

Faktiski pieejamā vieta iekšējā atmiņā ir mazāka nekā norādīts, jo daļu atmiņas aizņem operētājsistēma un noklusējuma programmas.

Datums un laiks

Piekļūstiet un mainiet šādus iestatījumus, lai kontrolētu kā ierīce attēlo laiku un datumu.

Ja akumulators paliek pilnībā izlādēts vai tiek izņemts no ierīces, tiek atiestatīts datums un laiks.

- **Automātisks datums un laiks**: iestatiet automātisku laika un datuma atjaunināšanu, pārvietojoties starp laika joslām.
- **Iestatīt datumu**: manuāli iestatiet pašreizējo datumu.
- **Laika iestatīšana**: manuāli iestatiet pašreizējo laiku.

- **Automātiska laika josla**: iestatiet ierīci saņemt laika joslu informāciju no tīkla, pārvietojoties starp laika joslām.
- **Izvēlēties laika joslu**: iestatiet mājas laika joslu.
- **Lietot 24 stundu formātu**: iestatiet laika rādīšanu 24 stundu formātā.
- **Izvēlēties datuma formātu**: izvēlieties datuma formātu.

Par ierīci

Piekļūstiet informācijai par ierīci un atjauniniet ierīces programmatūru.

Traucējummeklēšana

Ieslēdzot ierīci vai ierīces izmantošanas laikā tiek lūgts ievadīt vienu no šiem kodiem:

- Parole: ja ir aktivizēta ierīces bloķēšanas funkcija, ir jāievada ierīcei iestatītā parole.
- PIN: izmantojot šo ierīci pirmoreiz vai gadījumā, ja ir aktivizēta PIN pieprasīšana, ir jāievada komplektā ar SIM vai USIM karti iekļautais PIN. Šo funkciju var deaktivizēt, izmantojot izvēlni Bloķēt SIM karti.
- PUK: jūsu SIM vai USIM karte ir bloķēta, parasti tādēļ, ka vairākas reizes pēc kārtas ir ievadīts nepareizs PIN. Ir jāievada pakalpojumu nodrošinātāja nodrošinātais PUK kods.
- PIN2: piekļūstot izvēlnei, kas pieprasa ievadīt PIN2, ir jāievada PIN2, kas iekļauts komplektā ar SIM vai USIM karti. Lai iegūtu plašāku informāciju, sazinieties ar pakalpojumu sniedzēju.

Ierīce rāda tīkla vai pakalpojumu kļūdu ziņojumus

- Atrodoties zonās, kur ir vājš signāls vai slikta uztveramība, var tikt pārtraukti sakari. Pārvietojieties uz citu vietu un mēģiniet vēlreiz.
- Dažas opcijas nav pieejamas bez abonēšanas. Lai uzzinātu vairāk, sazinieties ar savu pakalpojumu nodrošinātāju.

Skārienekrāns reaģē pārāk lēni vai nepareizi

Ja ierīce ir aprīkota ar skārienekrānu un tas nedarbojas pareizi, mēģiniet rīkoties atbilstoši tālāk aprakstītajam:

- Noņemiet no skārienekrāna aizsargapvalkus. Aizsargapvalki var traucēt ievades atpazīšanai un nav ieteicami izmantošanai ar skārienekrāniem.
- Pirms pieskaršanās skārienekrānam nodrošiniet, lai rokas būtu tīras.
- Restartējiet ierīci, lai notīrītu īslaicīgas programmatūras kļūdas.
- Nodrošiniet, lai ierīces programmatūra būtu jaunināta uz jaunāko versiju.
- Ja skārienekrāns ir saskrāpēts vai bojāts, nogādājiet to vietējā Samsung servisa centrā.

Ierīce sasalst vai rodas fatālas kļūdas

Ja ierīce sasalst vai uzkaras, var būt nepieciešams aizvērt programmas vai atiestatīt ierīci, lai atgūtu funkcionalitāti. Ja ierīce ir sasalusi un nereaģē, turiet nospiestu ieslēgšanas pogu vismaz 7 sekundes. Ierīce automātiski restartēsies.

Ja problēma tādējādi netiek novērsta, veiciet atiestatīšanu uz rūpnīcā iestatītajām vērtībām. Programmu sarakstā pieskarieties pie **Iestatījumi** → **Konti** → **Dublēšana un atiestatīšana** → **Sākotnējo datu atiestate** → **Atiestatīt ierīci** → **Dzēst visu**.

Pārtrūkst zvani

Ja atrodaties vietā ar vāju signālu vai sliktu uztveramību, savienojums ar tīklu var pārtrūkt. Pārvietojieties uz citu vietu un mēģiniet vēlreiz.

Izejošie zvani netiek savienoti

- Nodrošiniet, lai būtu nospiests zvanīšanas taustiņš.
- Nodrošiniet, lai būtu izveidots savienojums ar pareizo mobilo sakaru tīklu.
- Nodrošiniet, lai sastādītajam numuram nebūtu iestatīts zvanu liegums.

Ienākošie zvani netiek savienoti

- Nodrošiniet, lai ierīce būtu ieslēgta.
- Nodrošiniet, lai būtu izveidots savienojums ar pareizo mobilo sakaru tīklu.
- Nodrošiniet, lai ienākošā zvana numuram nebūtu iestatīts zvanu liegums.

Sarunas laikā nav dzirdams jūsu teiktais

- Nodrošiniet, lai iebūvētais mikrofons nebūtu aizsegts.
- Nodrošiniet, lai mikrofons atrastos pietiekami tuvu jūsu mutei.
- Ja tiek izmantotas austiņas, nodrošiniet, lai tās būtu pareizi pievienotas.

Audio kvalitāte ir zema

- Nodrošiniet, lai netiktu bloķēta ierīces iekšējā antena.
- Atrodoties zonās, kur ir vājš signāls vai slikta uztveramība, var tikt pārtraukti sakari. Pārvietojieties uz citu vietu un mēģiniet vēlreiz.

Zvanot no kontaktpersonu saraksta, zvans netiek savienots

- Nodrošiniet, lai kontaktpersonu sarakstā būtu saglabāts pareizais numurs.
- Ja nepieciešams, no jauna ievadiet un saglabājiet numuru.
- Nodrošiniet, lai kontaktpersonas numuram nebūtu iestatīts zvanu liegums.

Ierīce pīkst un baterijas ikona ir tukša

Akumulatora uzlādes līmenis ir zems. Uzlādējiet vai nomainiet akumulatoru, lai turpinātu ierīces lietošanu.

Akumulators neuzlādējas pareizi vai ierīce izslēdzas

- Iespējams, ka akumulatora kontakti ir netīri. Noslaukiet abus zelta krāsas kontaktus ar tīru un mīkstu drāniņu un no jauna mēģiniet to uzlādēt.
- Ja akumulatoru vairs nav iespējams pilnībā uzlādēt, utilizējiet nolietoto akumulatoru piemērotā veidā un aizvietojiet ar jaunu akumulatoru (pareizas utilizācijas norādījumus meklējiet spēkā esošajos likumdošanas aktos).

Ierīce ir jūtami uzkarsusi

Izmantojot programmas, kuru darbības nodrošināšanai nepieciešams lielāks enerģijas patēriņš vai ilgstoši izmantojot programmas nepārtrauktā laika posmā, ierīce var jūtami uzkarst. Tā ir parasta parādība, kas nemazina ierīces kalpošanas laiku vai veiktspēju.

Palaižot kameru, tiek parādīti kļūdas ziņojumi

Šai Samsung ierīcei ir jābūt pietiekamam pieejamās atmiņas un akumulatora enerģijas apjomam, lai darbinātu kameras programmu. Ja kameras palaišanas laikā tiek rādīti kļūdas ziņojumi, mēģiniet veikt tālāk aprakstītās darbības:

- Uzlādējiet akumulatoru vai nomainiet ar pilnībā uzlādētu akumulatoru.
- Atbrīvojiet atmiņu, pārsūtot failus datorā vai dzēšot failus no ierīces.
- Restartējiet ierīci. Ja pēc šo darbību veikšanas kameras programma joprojām sagādā problēmas, sazinieties ar Samsung servisa centru.

Mūzikas failu atvēršanas laikā tiek parādīti kļūdas ziņojumi

Daži mūzikas faili var netikt atskaņoti ar šo Samsung ierīci dažādu iemeslu dēļ. Ja tiek parādīti kļūdas ziņojumi, kad šajā ierīcē atverat mūzikas failus, mēģiniet rīkoties atbilstoši tālāk sniegtajam aprakstam:

- Atbrīvojiet atmiņu, pārsūtot failus datorā vai dzēšot failus no ierīces.
- Nodrošiniet, lai mūzikas failam nebūtu iestatīta digitālā satura tiesību pārvaldība (Digital Rights Management — DRM). Ja failam ir iestatīta DRM aizsardzība, nodrošiniet, lai jūsu rīcībā būtu atbilstoša licence vai atslēga šī faila atskaņošanai.
- Nodrošiniet, lai ierīce atbalstītu attiecīgo failu tipu.

Netiek atrastas citas Bluetooth ierīces

- Nodrošiniet, lai šai ierīcei būtu aktivizēta Bluetooth bezvadu funkcija.
- Ja nepieciešams, nodrošiniet, lai Bluetooth bezvadu funkcija būtu aktivizēta ierīcei, ar kuru vēlaties izveidot savienojumu.
- Nodrošiniet, lai šī ierīce un otra Bluetooth ierīce atrastos Bluetooth maksimālā sasniedzamības diapazona (10 m) robežās.

Ja problēmu neizdodas novērst, rīkojoties atbilstoši šiem norādījumiem, sazinieties ar Samsung servisa centru.

Kad savienojat ierīci ar datoru, savienojums netiek izveidots

- Pārliecinieties, ka USB kabelis, kuru izmantojat, ir saderīgs ar ierīci.
- Pārliecinieties, ka datorā ir instalēti nepieciešami draiveri un tie ir atjaunoti.
- Ja izmantojat operētājsistēmu Windows XP, nodrošiniet, lai datorā būtu instalēta Windows XP servisa pakotne 3 vai jaunāka.
- Nodrošiniet, lai datorā būtu instalēta programma Samsung Kies 2.0 vai Windows Media Player 10 vai jaunāka versija.

Ap ierīces korpusu parādās maza sprauga

- Šī sprauga ir nepieciešama ražošanas īpatnība un var rādīties neliela daļu drebēšana vai vibrēšana.
- Ar laiku berze starp detaļām var nedaudz palielināt šo spraugu.

Noteiktas satura daļas var atšķirties no šīs ierīces atkarībā no reģiona, pakalpojumu sniedzēja vai programmatūras versijas un var tikt mainītas bez iepriekšēja brīdinājuma.

Latvian. 08/2013. Rev. 1.0